(明治四十年十月廿四日第三種郵便物認可 / 大同元年七月二十六日第三種郵便物認可)

盛京時報

晚刊
七月二日發行
報費 本埠每份每月一元三角 外埠(郵費在內)一元五角 零售每份本埠五分 外埠六分
廣告費五號字每行(十一字)一回二元 長期另議
發行人 染谷保藏
編輯人 菊池貞二
印刷人 東光明
發行所 奉天市隅田町九號 盛京時報社
電話 編輯局(二)三八二二番 (二)五七六一番 營業局(二)二〇二二番 (二)一八九七番
城裡直賣所(四)二三六八番
振替口座奉天一一三〇號
新京支社 新京市東六馬路
大連支社 大連市榮町二番地
哈爾濱支社 哈爾濱地段街二
大阪支社 大阪市堂島濱通一

於官民熱誠奉送中
聖駕啓蹕離京西下
沿途參拜各神宮山陵

【東京二日電】滿洲國 皇帝陛下、慶祝二千六百年之最高儀禮、更收時局下日滿親善彌深之成果、滯京第七日之二日午前九時二十分、於萬民熱誠奉送中離京、拜承建國創業元首之 皇帝陛下、於確立滿洲國民信仰、貢獻東亞以至世界安定之信念下、預定躬親祈禱參拜神威悠久光被八紘之神宮、以及畝傍山陵、僵原神宮、桃山御陵等、共間在京都大宮御所停鑾五日、終了再度來訪之日程七月六日、自大阪港出發、就歸國之途、

是晨、御軍裝凜凜、佩日滿大勳位副章以及各種勳章、由接伴員本庄大將陪乘、熙宮內府大臣以下扈從員扈從、堂堂汽車御列、午前八時五十四分、自行宮赤坂離宮出發、受學生青年團、在鄉軍人、各種婦人團體等熱誠奉送、通過宮城前、在二重橋前遙拜宮城、駕抵東京車站、暫入松之間、與高松宮殿下以及三笠宮閑院宮、及其他各皇族殿下對面、互道別辭、先是第四月台、米內首相以及各國務大臣、松平宮相、木戶內府、近衛公以下、各前官禮遇及其他顯官、阮大使、入江前宮內府次長以下、均恭謹靜待、近衛儀仗堵列而立、在第三月台、有資格者整列、 皇帝陛下由平山東鐵局長先導、親臨月台、與高松宮殿下作最後之握手、並對諸員賜禮、於儀仗舉槍中、乘御召列車最後部之展望車、軍樂隊奏莊重之滿洲國國歌、當出發時刻、 皇帝陛下自御車上、高松宮殿下諸皇族自月台、互以舉手禮致敬、於更高之奏樂中、午前九時廿分、御召列車出發、諸員以最敬禮奉送、 皇帝陛下立車上、舉手賜禮、

聖駕御通過時
靜岡民衆歡呼迎送

【靜岡二日電】 皇帝陛下於二日午前九時廿分、由東京驛啓蹕、行幸京都、五年前蒙奉迎盟邦元首光榮之東海道沿線地方民衆、在各驛月台、或整列於沿道、熱心奉迎、樹蔭海邊之民家、每戶均揭揚日滿兩國旗、是日靈峰富士、已顯然於夏空、現清淨之姿、奉迎 皇帝陛下、在沿東海道線之田圃道上、有手持日滿兩國小旗、敬待御召列車之數百名奉迎者、於奉迎陣最右翼、有樸素之感之人多數、此乃滿蒙開拓義勇軍富士部隊之父與母或祖父母輩、蓋開拓義勇軍之青少年、全國達三萬以上、而靜岡縣爲全國有數之義勇軍送出縣、參加者達千數百名、富士郡更爲靜岡縣義勇軍之核心、康德六年度、僅富士郡編成一小隊以爲鄉土部隊之先鞭、青少年開拓團之父兄母子、本年度第二次富士小隊六十餘名、及富士郡下廿七小學校之代表男女兒童一千餘名、亦整列敬待、未幾、先驅機關車通過、奉迎者乃知御召列車已近、先驅車通過數分後、由眼前而來、御召列車之駛進、機關車前高高交叉日滿兩國旗、表徵不易之契、敬待御召列車者不覺喊出 皇帝陛下萬歲、小旗亦隨之高揭行禮後、 皇帝陛下乃立於最後部展望車、賜以御舉手之答禮、各奉迎人民均無任感激、

皇帝陛下對白衣勇士賜謁

青年喇嘛奉經
祈禱御旅途平安

【京都一日電】當 皇帝陛下駕抵京都以前旅居關西之滿人、頗爲歡欣、以待鑾輿之降臨、曾留學京都智恩院、研究日本佛教之滿蒙青年喇嘛等二十四名、一日午後自三時起、在該院阿彌陀堂中、由綱會和君(一九)指導、用滿蒙兩語、虔誦喇嘛經、以祝 皇帝陛下一路之安康、

生必品配給機構
物價委員會幹事會開會審議

【新京專電】關於輸入聯盟卸賣聯盟小賣聯盟等組織並運用之具體的方策之經濟部原案因已回付企畫處要請企畫委員會物價委員會之諸問、故企畫處一日午後二時在總務廳第一會議室、招集物價委員會幹事會、由企畫處、興農部、關東局、協和會、滿鐵、中銀、生必、新京奉天、哈爾濱各商工公會之關係者出席、提出左列、

一、生活必需品配給機構整備要綱案、
一、生活必需品輸入聯盟規約案、
一、輸入卸賣及小賣各聯盟規約案、
一、關於輸入卸賣及小賣各聯盟之組織並運用方針之件、

等經濟部原案、開始審議、關於各事項、由山梨商務司長及物價科長各加以說明、而民間側因統制品類之審議、各聯盟加入業者之資格、卸賣小賣各聯盟之設置地域、生必會社之關係調整、由於卸賣機構卸賣聯盟之統制品類之綜合組織、與統制品類之同業組合之特質、聯盟加入業者兼業不認可之結成聯盟等、關於各兼業者之深刻利害、開陳相當意見、經三小時餘、論議告終、結果、於實際上之運營、尚有研究餘地、此則切望當局之善處調整、以期改善、而更深一層承認經濟部原案、午後五時三十分散會、因此本案、於企畫處及經濟部當局、綜合當日之意見、施部分的補正之後、作成幹事會案再付議於五日所開之物價委員會、謀最後的決定、

逃出重慶的宋美齡
由港赴馬尼拉

【香港一日電】上月十一日避轟炸威脅、自重慶飛來香港之宋美齡、近來蟄居沙宜道之孔祥熙宅、對訪問客人、一概謝絕、專心休養中、然因香港時勢緊迫、爲求安住之地、伴同其姊宋靄齡、乘一日香港啓碇之不列顛特克利吉號赴馬尼拉、

截斷渝府輸血要路
日軍佔領龍州城
城頭高揭日章旗

【南寧一日急電】一日午後一時卅分、日軍已完全將龍州縣城佔領、立即開始市內之掃蕩、午後一時半、在城門高揭日章旗、

【○○前線一日電】日高橋部隊、一日正午、突入龍州之一角、於是援蔣輸血路之牙城龍州縣城、完全歸於日軍手中、高奏凱歌、轟震中法國境全線、

【○○前線一日電】日軍高橋、吉本挺身部隊、三十日夜來、與據龍州前面嶮峻岩山地帶之敵軍、徹夜激戰、一日朝乃將嶮峻地帶佔領、天然要害之龍州縣城已現於眼下、更對以城牆爲楯作最後抵抗之敵、加以猛攻、由山上向平地繼續突擊、遂於正午突入該縣城、展開豪壯果敢之白兵戰、將此佔領、

龍州的重要性

【南寧一日電】日軍佔據之龍州、位在距安南國境二十公里地點、自河內諒山經鎮南關憑祥抵該地、更因向南寧及桂林方面之陸路及自安南國境水口關赴南寧之龍江水路、自古爲國境交通之要衝、人口二萬、有兵營、軍隊司令部、法國領事館等、自日軍封鎖海上以來、華軍以該路線盡全力輸入經安南之物質、安南當局亦爲利用華方之强化援蔣路線、龍州爲經安南輸入物質之中繼地點、益增其重要性、由陸路輸送、主要使用載重車、因日機轟炸熾烈、乃於夜間運行、由於日軍之進攻、陷鎮南關、奪取憑祥、今又佔領龍州、華軍自此方面輸入之物質、已完全截斷、援蔣路線、僅餘經英領緬甸及蘇聯方面之輸入、已失去其大半、由此蔣政權之崩壞期益近、

在日軍保護下
避難民衆陸續歸來

【深圳一日電】依前此成立之日英現地軍間之協定、以一日正午爲期、在深圳沙頭角之國境線、允許逅入英領內之華人避難民歸國、深圳約五百名之華人男女、於日英兩軍立會之下、渡國境線之鐵橋、沐日軍溫情之愉快、歸還佔領地區內之自己家中、歸還許可時間、自正午到午後五時、二日仍繼續在同一時間施行、避難民之歸國者、似非常衆多、

港政廳開始
強化防備設施

【香港一日電】據當地新聞報道云、聞香港政廳鑑於事態緊迫、在香港島及九龍租借地各處、强化防備設施、一面整妥貨物自動車徵用準備、又對土地家屋船舶車輛飛行機、及其他物品、發出無論何時得以保障徵用之法令、

對巴拿馬運河
美實施非常措置

【紐約一日電】關於美國海軍對巴拿馬運河實施非常措置、外間有種種傳說、UP通信社三十日傳稱、美國海軍、在巴拿馬運河之太平洋側進口、敷設潛水艦防禦網並於其必要時尚擬閉鎖該進口、已準備完妥又對於巴拿馬運河之大西洋側進口之潛水艦防禦設施、似亦竣事、又據巴拿馬運河太平洋側波爾保亞港消息云、由夏威夷出港之合衆國艦隊主力、擬於七月五日前後駛入波爾保亞港、

對有田外相聲明
美政府正檢討中

【華盛頓卅日電】美國國務省及白宮方面、關於廿九日有田外相之聲明、似繼續慎重檢討中、據美聯報道云、美國政府內部、對有田聲明不發聲明之意向頗强、即如何回答、亦未決定、惟一般有『恐於今兩三日中、哈爾長官作何等聲明之有力觀測』一方廿日之當地各報、一齊大事揭載有田聲明、皆謂美國對於有田外相之所謂東洋門羅主義之旨趣、固不反對、惟恐實際問題、爲日本東亞制霸之僞裝然因日本自身在該宣言內、包含有尊重境界之語、故敢謂對此宣言、無何異議、

日軍佔領興縣

【太原一日電】掃蕩匪第百二十師之司令部所在地興縣、將之佔領、並繼續周圍地區一帶掃蕩完了中之日軍大塚部隊、三十日午前九時半、突入共產

孟買港繼續封鎖

【大阪一日電】大阪商船接孟買報云、預定七月開放封鎖之孟買港、近有繼續封鎖一周之模樣、

渝府召開重要會議
地方將領多拒絕出席
衆叛親離崩潰已迫目前

【香港二日電】據重慶來電云、蔣介石於此次舉行全體會議、特發親電對龍雲、李烈鈞、李根源、劉文輝等、要請入京、然皆不肯入京、高居桂林之白崇禧、謂因日本軍佔領龍州、致雲南、廣西兩省形勢緊張、爲協議邊防問題、已與第十六集團軍總司令夏威、同赴昆明、以謂軍務匆忙、不克前往參此爲理由、而不赴會、共會故地方將領之出席全會他張發奎、李漢魂等亦各者、殆將寥寥、

英法海峽兩島
已被德軍佔領

【柏林一日電】德國軍司令部發表、德國軍於三十日將橫於英法海峽之英領卡吉島、一日將吉阿吉島、已分別完全佔領等語、該島前於二十八日、英國政府行非武裝聲明、已放棄共防衛者、

德機空襲英本土

【倫敦一日電】英空軍省發表、德空軍三十日夜會轟炸英格蘭東部並西部及維爾斯地方飛行場、損害尚不明、又蘇格蘭東部之都市、亦受空襲發生火災、

德要請各國撤退
駐在四國使臣
政治懸案由德處理

【柏林一日電】德國政府、一日對駐柏林外國使臣、通告於十五日前撤退駐挪威比利時、荷蘭、盧森堡四國之外國使臣、共理由爲此四國政府、均已逃亡國外、其國土皆爲德軍佔領、失去於其首都置外國使臣之理由、並發表七月十五日以後、關於此等四國之政治的懸案、均由德國政府辦理等語、

古拉齊尼元帥
任利必亞總督

【羅馬一日電】因利必亞總督巴爾維元帥之作戰死、加以利必亞於戰事上之重要性、故莫索里尼首相、於一日遂令現陸軍總司令古拉齊尼元帥繼巴爾維元帥後任而爲利必亞總督、該元帥已由某地飛赴利必亞、

大使館與興亞院側
舉行聯合會議
懇談國交調整問題

【南京一日電】日華國交調整、迫在目前、爲與大使館側作種種磋商、興亞院華北連絡部及川次長以下各局長調查官一行、一日午後一時半、乘車來寧、即開大使館與興亞院聯合會議、首由阿部大使致辭後、作種種懇談、由及川次長述興亞院側在開始調整日華國交前、與大使館側堅持緊密連繫、對大使館側聯絡協力、於六時半散會、

對新政治体制
近衛公正愼重考慮中

【東京二日電】近衛公辭任樞相以來、迴避政界各方面之拜訪、而關於自己所懷抱之整備新政治體制、正考慮腹稿中、舉幟起第一聲之時期、似在來朝中之滿洲國 皇帝陛下回鑾以後、前此與有田外相放送之外交方針相關聯之軍部並政府內部內、有種種議論、近衛公對於政府如何處理問題、亦頗注視其歸趨、同時對於國內諸情勢之推移、似不得不更加一層愼重考慮、觀新政治體制結成之前提條件、除既成政黨之解黨外、大體於茲一兩日中、準備完畢、然近衛公值諸般情勢極微妙之際、始終持愼重態度、考慮以最適當之機會、踏出實踐運動之第一步、故觀公之出廬、尚需許多時日、

華北蔣共兩軍
兵力配置狀況

【北京二日電】敵軍迭受大軍徹底肅清掃蕩、益以新國民政府還都、安南香港方面遮斷輸送路、所餘命脈、嚴如風前之燭、而尙念念於重新組織敗軍、作長期抗戰準備、尤其華北方面建設新秩序、飛躍的發展、到處用一切遊擊戰術、進行日軍占領地域內之攪亂工作、最近察方面、蔣共兩軍兵力及其配置狀況、大體如左、

△中央軍總兵力凡三十萬
(甲)第一戰區(洛陽、潼關、山西地區)總司令衞立煌、兵力二十萬(包括雜軍)
(乙)第八戰區(陝西五原、寧夏、蘭州)總司令朱紹良、兵力七八萬、(包括回回教軍)
(丙)魯蘇(山東省)總司令于學忠、兵力三、四萬、在山西北部閻錫山約一萬餘、在河南省東北方面孫桐萱、石友三軍約二萬、

▲共產軍總兵力約八十萬
(甲)陝漢寧邊區總指揮蕭頸光、兵力正規軍約二萬、
(乙)新冀察邊區(山西河北)總指揮蕭克、兵力、正規軍約二萬、
(丙)晋冀豫邊區(山西河北、河南)總指揮朱德、兵力正規軍十萬、在該三邊區之指揮下、遊擊隊在河北、山西、山東、蒙疆各地、約十二萬、並鄉村自衞部隊五千餘、

晚刊一大張

全滿歷史最古之專門店

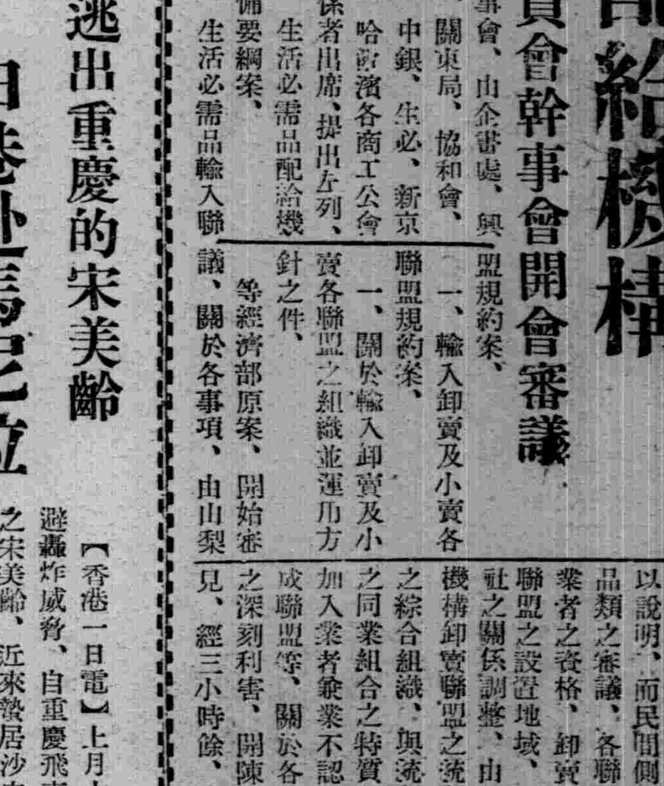

金華號
大連市山縣通
電話(2)六四九九・振替大連一五九八

南滿飜譯學會招生
△本學會爲滿洲最高日語專門研究所
△本學會爲各般語學試驗準備之學府
△到陽曆七月六日止隨到隨試請勿失良機早來報名
△實習部 午前班 午後班 夜間班 初等前期 中等前期 高等前期 初等後期 中等後期 高等後期
△函授部 甲班 乙班 專攻科 高等科 中等科 初等程度
△嶄新而懇切之教授早有定評
△遠道通學給與乘車割引證及定期乘車證
簡章函索附郵四分即寄
校址奉天南二經路南頭
電話(二)一七八八
轉賬 奉天 二八〇九番

營業品目
軍警用服料 協和服附屬物 羅紗並其他各種織物 滿洲布 支毛 綿布 各種 軍警用品 卸部 小賣部 諸官廳御用達
合名會社
隆
毛織物貿易商
隆泰公司
本店 奉天市大和區義光街一段三號 電話長(二)四七二三番 振替口座奉天三八二〇番
出張所 大連市山縣通一一二番 新京東頭道街八號 電話長(二)四九四六番

經濟節約時期。。
久綸百貨店新設春服貨場
花色任顧客的選擇
價錢任本店的固定
一切的一切。。
担保獨覇全市!
店址 大連西崗街
電話三一四六八八番

大全大補劑
維他賜保命
成分— 性腺 男用睪丸 女用卵巢 荷爾蒙結晶・維他命・有機精素・(女用加入當歸精素)
效能— 轉弱爲強・培元益精・補体增嗣・
藥分男女、老幼咸宜
詳細說明書及強身要訣函索即寄
本品各藥房均售
上海信誼化學製藥廠監製
華北總經理處

明日（二）聖駕謁皇大神宮 我全國默禱

【新京專電】皇帝陛下於東京無停滯告終日程、今日（二日）啓蹕西下、三日午後一時廿四分、參拜皇大神宮、滿洲國則以此時間爲國民默禱時間、適時報笛、與無線電之號令、四千三百萬國民、於家庭、職場、街頭、又汽船除外交通代步物乘坐中者、停駛捧以敬虔之默禱、至於新京中央放送局之第一第二放送、於當日午後一時廿分起、放送日滿兩國歌、全二十四分放送國民時間之報知、將此向全滿中繼、而國務院張國務總理以下集合於總務廳前、藉無線電報知、向東方伊勢大廟遙拜、

國通第六回臨時總會

【新京專電】滿洲國通信社、一日午後四時半在該社會議室、召開第六回臨時總會、關于役員改選之件外一件、當經附議通過、役員改選之件、以取締役社長森田久、取締役三浦義臣同村田懿磨、同染谷保藏、同皆川豐治同澤田歛治諸氏任期滿了、故行後任選舉之結果、取締役社長森田久、取締役皆川豐治、同澤田歛治三氏、決定留任、爲村田、染谷兩取締役之後任、選任和田日出吉（滿洲新聞社長）大石智郎（大同報主幹）兩氏、三浦取締役、與任期滿了同時、即就任滿洲演藝協會副社長矣、

學童使節車過奉天 關係者到站歡送

本報代表在驛前致激勵辭

本報及友報大同報、大北新報、遼西晨報主辦由民生部後援之"滿洲國學童使節團"一行五十餘名、於七月一日滿日兩國民自肅自戒之興亞奉公日、由新京首途矣、該使節團除團長山本大北新報社長及顧問、班長、報道班外、男女團員四十三名、爲本年度本報由全國十八省三市選拔優良兒童、今次爲代表我國六十萬少年少女慶祝盟邦日本帝國紀元二千六百年曠古盛典、負担滿日親善、民族協和、及共同建設東亞新秩序之重大使命、訪日祝賀、一行於一日午后九時二十分通過奉天、

於奉天驛、由本報全體職員、及省署張教育科長、並若素本店、以及白塔、皇姑屯等學校、男女學生、約二百餘人、蒞站歡送、當火車停止時、歡送者、舉揚滿日國旗、嵩呼萬歲、旋由山本團長、率引該使節男女學童下車、與歡送者對面站立、互相敬禮後、遂由本報穆六田先生代表全社致壯行詞、謂云、

現在的世界列強、已由武備競爭時代、更進而爲國民總力競爭時代了、一個國家、只憑軍隊的强大、還不算完美必使整個國民人人皆具健强之身體、始克應付一切、本報有見及此、所以纔和僚報大同、大北、遼西、共同舉辦全滿優良兒童表彰大會、復得政府後援、結果十分圓滿、又由被表彰之優良兒、結成使節團、乘此次盟邦日本適値皇紀二千六百年、往訪日本、參加祝賀、不但是個人的光榮、所負國家的使命、亦甚重大、相信諸君到了日本、必能激揚志氣、獲得良好之印象、諸君是國家第二代國民、不但爲滿洲國要努力爲東亞爲世界更須努力因爲時間關係恕不能盡言謹祝諸君一路平安完成使命

纔由山本團長答辭、一時臚歡喜氣、充滿場中、九時三十五分許、於歡送者搖舉國旗、嵩呼萬歲聲中、一行登車、由奉天驛出發云、

寫真（自上而下）1、車過奉天驛主辦側（本報）等迎送2、新京驛前小學生等歡送（中圓右側爲本報染谷社長）3、學童使節團在車中、

白廳長訓各署

"警察當本天職衛民"

奉天警察廳長白銘鎭氏、爲徹底奉市之一般警務行政、自本月一日、赓次巡視管下各署、當一日午後二時許、白廳長偕同豬苗代表副廳長、胡教養督察股長、姚譯官巡視大和署之際、因天氣炎熱、本擬廳長愛護警官之意、綜合大義、作簡易訓示、孰料天時驟變、浮雲遮日、微風吹來、致使白廳長對於警官愛民一層、更詳細訓示所屬、如此營形、或所謂吾人居心向善、必降禎祥之故歟、茲誌該氏訓示如下、

國家由人民而組成、人民良善、國基乃固、是以國家之行政、首重保民之工具、賴乎警官良善、而後人民始能安居樂業、國基因之鞏固矣、蓋警官者亦人民之一份子也、應本不眠不休之精神、盡除暴安民之責任、而爲國家治安行政之一部者也、其餘國家之治安、人民之保衛、誠有莫大之關係、我輩既負有如此重任、即應嚴守規章、而完成責任、維持治安、保護民庶、切不可擾民害民也、何者、蓋我輩之俸給、雖由國家支給、考其來源、莫不出自民間稅賦率爲民脂民膏、我得之以奉養我之父母、或扶養妻子、應如何感激、更進而言之、我之父母妻子兒弟親戚朋友、莫非國民一份子、能不盡保衛乎能不冀其安樂哉、

溯我滿洲建國以前、三千萬民衆、困於水深火熱之中、幸友邦仗義援助、而得以建設王道國家、凡我國民、應如何感激而共謀東亞民族之協和世界人類之福祉、倘我輩只徒損人利己、褻其職權、惰其責任、甚至敲詐勒索受賄徇私、不獨有辱官吏之體面、且爲民衆所銜恨、其受害者、固敢怒而不敢言、然積怨既深、人民絕不能信我賴我、所云防諜防共、豈不難能也、或曰、今日之警官乃神聖不可侵犯者、此固尊重警權、然而警官多不自重、且不盡職、倘以約求不遂、非以反滿抗日之罪加入、即以盜賊不法論罪、蒙蔽官長、私用匪刑、豈不更甚於水深火熱也、誠不啻盜匪之橫行、前薄田次長曾曰警匪、加此二字、誠不誣也、警以匪、民何以不懼、又何以不怨也、其良者固可忍而受之、其不良者、能不因迫而爲匪乎、能不能因害而作諜乎、究其原委、莫不由我不良警官有以致之也銘鎭忝長警政以來、由山海關而唐山、奉天、營口、安東、哈爾濱以至今日復轉奉天、已歷七任、經十四年矣、愧無長才、忝長重任、於此十四年中、未致隕越者、乃以素懷己所不欲勿施於人爲主旨、倘同人等皆本斯旨而行、人民能不愛諸君乎、能不信賴諸君乎、如此人民、能不安居樂業、國基能不鞏固者、吾不之信也、惜我輩不能除著良多、遇有不良之份子、不惟不加懲處、而又不加以誥戒、則曰、我同人也、我同體也、宜愛護之、徒不知我輩既屬不良、則反愛之護之、不惟不盡我責且尤結民之怨、而益增不良者之猜神、惡爲愈甚、姑息養奸、莫甚於此、以養癰之痛痍、倘不醫之、勢將爲患、既爲患而不除之、料必害及全體、竊因之而喪命、爲禍匪淺也、是以警官之不良如不敎之、則必成害、敎之不改、宜速除之、如此民而無怨、同人亦無效法、否則紗可發財、我亦求利上行下效、不顧民生不良者毫無忌憚、任意橫行、民之痛苦、無人憐顧、如此則民何以安、國何以固也、況因護一個不良份子、而結深怨於全市壹百貳拾萬之民衆、較之孰輕孰重、何害何利、我輩能不注意乎、是以我警官等、務宜自尊自束、除暴安良、各盡其職、如斯則我國國基益固民心愈益安定矣、是以謂警察本天職以保民生也、望諸君共勉之、則厚望焉、

本社啓事　懸賞徵文發表延期

本社此次懸賞文藝徵文、原定七月一日發表、嗣以所收稿件、實超預期以上之多數、其篇幅較長者、爲數亦不少、審査需時、不得不事延期、茲定本月十五日爲發表期尙祈投稿諸君、加以原諒爲荷、

盛京時報社編輯局啓

"東京市民迎駕熱烈" 浩夫人來滿談

【大連專電】一日入港之日滿定期航路鴨綠丸、因海上濃霧、入港稍遲、於午前十時半始靠近碼頭、該輪除搭有兩來舉行東亞競技大會滿洲國隊關團長神守滿鐵新京支社次長、熱河地方特殊風土病並華北、中、南、之水產界視察之函館高等水產學校教授大島幸吉博士、以及因父葬而歸鄉中之東安省次長岐部與平氏外、並有溥傑上尉夫人浩夫人及慧生（三）嫮生（一）兩兒並浩夫人令妹嵯峨幹子女士、亦搭該輪寄港、浩夫人談謂當前日皇帝陛下御訪日之際、曾至赤坂離宮簽到之請安、未直接恭爲問候、東京市民感激之情形、實屬熱烈、因家主爲國軍軍官學校教官於奉天、是以前往云云、當搭午後四時五十五分大連發之列車赴奉、

募集電話 定八日抽籤

獲中者尙須詳查

對於奉天中央電話局募集之本年度至急開通電話申報者數、前已誌本報、於全滿各地實爲罕見之事、致使係員異常紛忙、惟瀕來該局營業課作書類之調查、調書近已作成故、關於該受理方法昨一日午前於管理局、由市橋管理局長、本社奧平電話係長及管理局關係者、奉天中央電話局長、營業課長爲集合協議結果、決定於本月八日（日曜日）在國際運動場、午前八時起、警察官、監督官、新聞記者等會合後抽籤、關於此事石井中央電話局長談話如左

今次募集之至急開通電話受理方法、根據本社之通牒、認爲公益並時局產業上必需不可缺者與以優先的受理、復因豫定數頗有餘裕、乃對於一般申報者、定於本月八日在國際運動場、於警察官、監督官、新聞記者會合後、舉行抽籤、中籤者一度實地調査後、再決定受理與不受理、

天氣豫報　三日　北西風　晴

昨日溫度　最高　卅三度一　最低　二〇度七

邑從訪日見聞記（十一）

弘報協會特派員　本報記者　金小天

（二十五）鎌倉之遊

諺云、上有天堂、下有蘇杭、蓋喜中國江南風景者、莫不推崇此境也、余曾小住蘇杭、低徊不去、爲其陶醉、詎知今來日本、則到處蘇杭、有目不暇整之概、居東京既六日、所觀都市建設迭多、乃謀至近郊各地一遊、以鎌倉有大佛之勝、安可不往、請諸堀內土橋兩先生、果蒙同意、即於二十四日上午十一時五十分、由新橋乘電鐵鎌倉間直達電車、經品川、大森、川崎、東神奈川、横濱、大船、北鎌倉而至鎌倉下車遊覽、復取道鎌倉至江之島間電車、至江之島一帶盤桓、再渡鏡川、由本鵠沼乘電車、經藤澤、西大和、鶴間、通信學校、原町田、鶴川、稻田多摩川、喜多見、經堂、下北澤、而至新宿、轉代代木、澁谷品川、仍歸新橋、如此呈一大環狀、途長百有餘里、路旁風景、無不映入目中、一舉數得、誠快事也、

（二十六）鶴岡八幡宮

新橋至大船間、爲余等日前自下關來東京時所經之路、登車後、山水俱熟、如袒招引、然過北鎌倉、則另一天地、漸入佳境、車停鎌倉後、同伴莫不踴躍入車、因賃遊覽汽車一輛、遨捷境徧訪諸勝、車中女售票員、精掌故、嫻辭令、隨處予以說明、至名勝處、更導衆下車、同往觀賞、

初至長建寺、寺爲建長五年北條時賴所建、山門木造、高三丈許、共形如樓、院內有大殿高五丈許、尤爲宏偉、階右有舍利柏二株、高與殿齊、皆七百年前古物也、出建長寺至八幡宮、宮居鶴岡之上、規模最大、神道南達海濱、有大鳥居三、分佈其間、形如奉天東陵之前樓渾河、幾成鎌倉靈境之心核焉、宮祀應神天皇等神位、建築華麗、冠於全境、大殿居頂、銅瓦朱柱、輝煌奪目、再前爲門樓、額曰八幡宮且其八字乃繪兩鴿首對立而成、階前有神鴿無數、姿意飛舞、蓋必與宮極有歷史關係也、再前、有六十二級石階、階下右側、有千餘年銀杏一株、今猶茁壯繁茂、樹前有舞殿、祀神歌舞之所也、舞殿前有源平池、一石橋如駝背伏其上、滿池種蓮、錦鱗上下、肅靜風光中、惟見遊客來去而已、自此復升車、轉訪源賴朝墓地、

◇八幡宮之舞殿

（二十七）源賴朝墓地

墓在鎌倉大藏山之中腹、女嚮導見車過一巷口、即令停輪請衆降車入巷、行半里許、得石級三十、因參拜者躋登年久、磨去其半、可以知其古矣、傴僂以升、則見方形石台、上有五重石塔、繞以石欄、即征夷大將軍源賴朝公之靈位也、賴朝以建久元年十二月自相模川橋供養歸來、途中落馬、從此爲病所侵、延至翌年正月十三日薨去、年五十三歲、法號武皇嘯原大禪門、參拜墓地畢、降階又赴其東北三里許之鎌倉宮、

（二十八）鎌倉宮

鎌倉宮在醫王山麓、祀大塔宮護良親王、有本殿祝詞舍拜殿、規模亞於八幡宮、而史實昭然、護良親王爲後醍醐天皇之第三子、文保二年、十一歲、入延曆寺修文講武、建武中興、補兵部鄉征夷大將軍、旋遭讒被捕、幽於二階堂谷石洞之內、時建武元年十一月也、洞居至翌年七月薨去、年二十八歲、今石洞前、置有石欄、可以憑弔、洞深一丈廣過之、明治六年車駕曾幸此致祭宮即先四年所勅建者、明治天皇行在、至今尙陳親王木雕騎馬像、當日衣冠馬鐙等遺物、院中有鎌倉宮碑、東北隅有親王墓、出宮後、又觀日蓮上人說法靈蹟、惟有石椅而已、至長谷、參拜春日佛師所作高三丈三寸十一面觀音巨像、金身兀立殿中、莊嚴極矣惟値修造、覆以承塵、蔽以木板、內部黑暗、僅識其高大耳、

◇鎌倉宮之鳥居

久患的沉疴經血不調病 及服良藥霍然除根

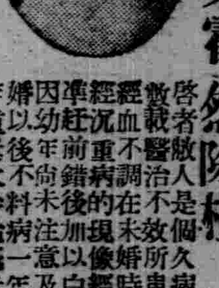

啓者敝人是個久患經血不調病的之經沉重錯在於未效所患經準前後加以現時經期已是因幼年未尙料病後不覺常不婦以後不注意以致白帶下年重屢次診治未見及至比所有病比前更厲害啦經血亦個月見三次五次白帶甚多腰紅有時黑紫小腹脹服累積成塊水一見小腹疼痛更重手足麻冷腰腿酸疼四肢無力政行勤虛喘心跳心口也疼加以嘔吐倒飽飲食無味後發燒時常頭痛而黃體瘦運肩帶臂筋骨全疼敝患這樣病症前後足有十四五年所經各醫治療加上東西各國成藥用遍花的金錢若干吃藥無數對於敝人之病未減分毫敝想今生有此惡病不能治好矣幸有儂夫之友于勝魁君到敝家串門見敝病況險惡于君說他們櫃上財東的內人患經血不調是由國瑞藥店買的婦科藥名叫福康育吃有五盒就好了敝得于君之言即向國瑞藥店去函購來三盒以爲得此良藥惡疾除根敝服一月有零果然遂願將我所有諸症完全好了回想數載之沉疴假若生命難保危在旦夕夢想不到遇着于君貴人介紹國瑞藥店良藥救我餘生感何爲報敝將好病之後的女片與前得病經過之詳情同登報端略表謝意並介紹女同胞們有患經血不調者請速購此藥不致悞焉福康育每盒國幣十二元六角外埠函購有郵費二角注意購藥地址奉天市小北城門外西頭電車路北國瑞藥店便是

感謝人吉林市富餘胡同門片十三號　常淑賢謹啓

四年痰咳肺病頓然若失

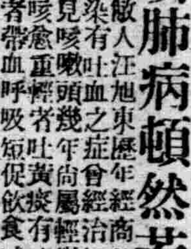

敝人汪旭東歷年經商勞心過度有吐血之症曾經治好後即染咳嗽頭幾年尙屬輕時微來後見咳嗽帶血黃痰吐有時白沫即愈者呼吸短促飲食減少夜不安眠而黃體瘦行動艱難治不重屈指四載於茲矣心中焦灼莫效適敝止在病發之際可言狀去冬友人由奉返家相邀名叙詢及病原幸蒙指導奉天國瑞藥店之益壽丹治肺咳嗽最有神效勸敝試服即向該號去函購來兩盒服後果然咳輕痰少連服一打舊症頓然若失迄已半載有餘未見復發可知益壽丹功效如神眞能驅除數載之惡疾深爲欽佩略具數行同做好病的小照啓登報端以伸謝忱並爲介紹男女老幼有患肺病咳嗽者速購服此藥必能脫除病苦益壽丹每盒十二付國幣五元函購加郵費二角注意購藥地址奉天市小北城門外西頭電車路道北國瑞藥店

感謝人齊齊哈爾北大街　汪旭東謹啓

日本紀元二千六百年慶祝協和大會 各職場對抗雄辯大會參加者募集公告

趣旨　今爲明時局下國民精神總動員完璧起見對應內外諸情勢以職場中堅層爲中心開催雄辯大會而昂揚國民紀念並資會運動之發展

方法

（1）期日　七月二十三日

（2）會場　紀念會館（日系）第二女子國民高等學校（滿系）

（3）希望者資格　職場從業員年齡自二十歲至四十歲者

（4）希望者報名方法　屬於職場從業員者由分會長或其他職場長以職場代表名義向市本部提出

（5）出演員數　無職場限定日系一滿系一

（6）報名樣式　職場名　氏名　年齡　演題　所要時間

（7）報名截止　七月六日

（8）原稿提出期限　七月十五日

（9）出演者　每一人所要時間限定十五分鐘

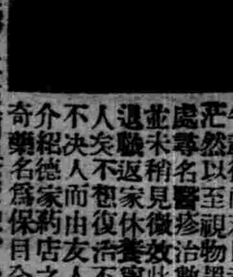

啓者敝人黃金生前就職于三泰公司因公私事繁以致心火上升初並未覺知任何痛苦只覺双目視物昏花經半載後而双目竟視物茫然以至視物黑暗各處尋名醫診治數月後並未稍見微效此時乃退職返家休養寧爲廢人矣不想復治不略天不決人而由友人洪某介紹德家藥店之神丹奇藥名爲保目全睛丸實洋無幾癒疾萬分遂親購三盒服用果然名不虛傳立見大效視物皆能又服用兩盒而敝人之眼疾全癒矣如此之聖藥實無法酬謝只得登報發傳名救世以告訴現在男女同胞們所患遠年近日之眼疾者早購此藥服用除去痛苦之源是吾之愚意外埠如欲購者函購逕爲便利地址奉天小北城門外白塔寺東德家藥店

藥價　保目全睛丸　造明睛藥水每瓶定價一元　丸每盒五元外埠外加郵費兩角

鳴謝人新京四馬路西一四五號　黃金生啓

經濟合理而有豐富的榮養

完全母乳代用品

森永牛奶粉

欲得嬰兒白胖必食

日本的小双葉山

日本別府市旭通、別府商工會議、所常議員、波多江豐治氏之長男金一君、現年祇五滿歲、即有如是之體格、經各方實地考查結果、他的體重是十五貫約合滿斤百餘斤、身長二尺七寸四分、胸圍二尺八寸腹部三尺三寸、眞是教人奇怪的不得了、現在他已被人稱爲大力士双葉山的第二了將來準備獻身於相撲界、同時即擬定於日內赴東京歷訪京中的各名士、現在日本全國都期待着這個小孩的將來呢

多摩陵

多摩陵爲日本大正天皇陛下英靈之鎭座、在京京府南多摩郡橫山村、其形與桃山御陵同、爲上圓下方式、台之直經爲二十七米、周圍植有松杉層。

大正天皇陛下、（一八七九—一九二六）爲日本第百二十三代天皇、御名嘉仁、明治十二年八月三十一日降誕於東京靑山御所、明治二十二年十一月三日立爲皇太子、聰明仁德、勤於學問、明治三十三年五月十日與九條道孝公之女節子姬御結婚、明治四十五年七月三十日御父君明治天皇陛下駕崩、遂纖踐寶祚、改元大正、於大正四年十一月十日於京都行即位大禮、（未完）

世界珍聞及其他

安南的男和女

樣子細小　滿咀黑牙

安南的男女們、面孔也和我們一樣、只是他們皮膚淡黑、樣子也細小、尤其向人一笑、露出滿嘴的黑牙齒、會使人打一個寒戰。

他們和她們都以黑牙爲美、特別是婦女、終日嚼着檳榔、在和人談話時、故意發笑、叫你賞鑒她那黑得發亮的美牙、現在雖然有些學生知道黑牙不是美、努力地刷、然而在安南裡看見白牙、那眞是『龜毛兎角』、

安南女人也愛摩登、衣服五光十色、袖子也與日俱短、不過男女的衣服一律是『對襟』的、左右兩個衣袋、女人穿起來、再穿上長到脚背的褲子、走到中華市內、恐怕就『安能辨我是雄雌』了、

五年前、安南各地還可看得見中國字、街上也有中國招牌、現在除了一些中國的祠廟、尙留着一塊中國字的匾額以外、目所觸者、無一而非法國文、能說中國話的也只有年逾古稀的老年人中年人大多是滿嘴流利的法國話了、

九星日鑑

七月三日　舊五月廿八日　水曜　丁未　友引　除　壁宿

▲一白之人、輕率舉事、易招糾紛與失敗、南北西吉▲二黑之人、須悟滿足爲退步之基、不可步入懈怠、東丁北吉▲三碧之人、伸張多有苦惱、諸事均聽之自然可也、壬東西吉▲四綠之人、維持現狀、自然可趨於佳運、壬巽乾吉▲五黃之人、自重自愛爲解決一切之曙光、東丁巳吉▲六白之人、運氣開展、大吉之日、宜入學揚名、吉、巽壬丁吉▲七赤之人樹籽生芽、漸趨繁茂、大吉大利、壬甲巽吉▲八白之人、如解亂絲、如理亂麻、耐爾心性、庶乎可也、東南北吉▲九紫之人、保守信義、擴勿輕率、諸事皆可成就、乾丁壬吉、

影星葉秋心

獻藝於津門

電影明星葉秋心、忽自滬來津與奎德社合演於天祥商場之小廣寒、『上海濶小姐』一劇、津人欲一觀此電影明星之眞面目者、趨之若騖、故開演數夕、上座甚滿、第一晚且加人不少、足見電影明星之頭銜、確有號召一部分社會之力量也、『上海濶小姐』一劇、各角扮演、均合個性、徐家華與葉秋心、分飾兄妹二人、最爲重要、徐爲小生、極見英俊、說白亦淸爽、葉裝束時髦、每出場一次、必換旗袍一件、風度甚爲秀美、尙不覺老、梳妝一場、唱西皮原板一段、博得彩聲不少、蓋其行腔頗婉折、而嗓音亦儘能應付也、表情亦甚老練、惟其說白、則似略江北口音、不能稱爲純粹京白、聽衆頗認爲美中不足、

電影女星、在游藝場中、演文明戲者、前有夏佩珍、今有葉秋心、可謂無獨有偶、夏僅在上海永安公司之天韻樓等處演劇、迄未北上、葉則浮海北來、出演於天津之遊藝場、此爲兩人不同之點而其爲星光沒落之徵、則兩人實無二致、可爲一嘆、奎德社中諸老女角、如小樓輩、往年皆負盛名、近則久未出台、大有老驥伏櫪之勢、今在葉秋心領導之下、重振旗鼓、再露色相、雖配搭各角、頗爲生色、然而末路之悲、其何能已、歌台人物、年餐一衰、即將落伍、無論男均女出一轍、尤可歎矣、

劉春霖『代人詳夢』後來果中狀元

相傳劉春霖在未第的時候、有一天遊天津侯家侯妓寮、有一穿短衣褲的、忽然攔住他問曰、『你可是念書人來赶考的麽?』劉說、『是呀』、當轉問其人姓名、答曰、『小人的姓名你也不必問了、小人昨晚酒醉、路遇仇家、不應持力行凶、犯了彌天大罪、當往五聖廟祈夢、夢見一個箬笠蓋着八隻耗子、醒了不解所謂、再求神聖指示、神聖告我、你不懂無妨、明日九點十分鐘、在侯家后妓門首、有個穿灰布袍子、帶玳瑁眼鏡的念書人、他也要來祈夢、你勸他不要上這兒來、只要代你解了這夢兆、他便是個狀元、切記切記、因此小人在此相候、不料果然遇見』、劉聽了沈吟了許久、說道、『箬笠下藏八個耗子、耗者鼠也、樹下八鼠、不是個竄字是什麼、你得赶快逃走!』那人便拜謝而去、到後來他果然中了狀元、

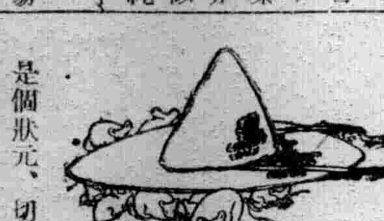

清秘閣扇面倡銷

夏日炎熱、暑氣襲人、稍司動作、則汗流弗止、此正揮扇納凉之秋、人有愛美之心、舉凡什物、皆冀精美、扇類亦然、本市販扇爲業之商店、比比皆是、然以樣式精美、工精價廉者、首推大南門裡路西、清秘閣畫店、該扇畫店、自開幕以來、已有相當歷史、深荷社會人士之佳評、今該號爲酬應主顧起見、特運蘇杭雅扇數百種、均是名家精工雕刻、以及湘妃、梅鹿、鳳眼等扇骨子、應有盡有、因現屆夏令、各界需用之季、定價低廉、購扇諸君盍興乎一往、始可概見云、

無線電廣播節目

七月三日（星期三）

午前

六、〇〇（新京）國歌先哲故事妥威
六、三〇（新京建國體操
七、二五（新京）淸晨音樂管絃樂
一、〇〇（奉天）家庭講話怎樣指導兒童養成淸潔的習慣奉天市公立小西國民學校校長文士傑

午后

〇、三〇（哈爾濱）河間大鼓包公案姜蘭芳
四、〇〇（新京學校放送
六、〇〇（哈爾濱）兒童時間
六、二〇（新京兒童新聞
七、三〇（新京）協和青年講座關於協和勤勞奉仕之一般協和會中央本部聯協科趙景任
七、五〇（新京）輕音樂
八、一〇（奉天）單絃變羊計曾振庭
八、三〇（新京）御訪日特報
八、四〇（營口）舊劇五臺山營口嬰求舊劇研究部
九、四〇（新京）滿洲樂
一〇、三〇（安東）歌曲

圖爲德軍之重量戰車

紐約飯店裏的女招待

同時她們心裡又都感覺着笑是特別容易的、而且的確不費本錢、只是希望能多加幾圓薪金纔好但這又是一種矛盾的現象、一方面她們雖然有人嫌薪金太少、不够維持生活、一方面就有好幾年之久、沒有看見某一家飯店裡在公開招聘女侍者、可是這並非飯店裡不需要添用女侍者、而實在是一般老女侍者的女兒、姪女、或姊妹們早已列在候補的名單上、遇缺即補、還用得着招聘外人嗎?

希望能在大飯店裡當一個女侍者、也不是一件容易的事、第一須年紀輕、第二須容貌美第三還得經過健康的測驗、和短期的訓練、然後纔可以得到一個帶鎖的抽屜、和穿上一套制服、尤其對於他們的聖經規程要像流水般背的爛熟、在餐廳裡、對客人一言一語、一舉一動、都得受這規程的拘束、像隨便用手去理一理自己的頭髮、或拉一拉肩帶、那是絕對不許可的、手上更只能戴一隻結婚戒子、其他飾物、也都在禁止之列、從來就沒有看見二十五歲客人的女侍者、在給客人斟酒端菜的、他們只好去搬搬餐具和、任些笨重的工作、

『食色性也』、美國人又何能例外、他們只要在餐桌上侍候一個相當的短期間後、便會發生號召顧客的魔力、善於交際的

美國最新影片

神鷹大隊

飛行險姿令人不寒而慄

自從第二次歐戰展以後、美國電影界對於影片攝製的目標、立刻就轉移到了這方面、最近像聯美和派拉蒙等完成了幾部以第二次歐戰爲題材的影片、其中我們覺得寓意最正大的、應該數二十世紀福克斯的『神鷹大隊』『神鷹大隊』是一部以航空做背景的鉅片、大意說、世界大亂、美國準備以武力抵抗武力、決定每年漆製戰鬥飛機五萬架、每年訓練航空戰士二萬人、全片所述、便是此種計劃的實行、

因爲本片係在美國政府航空部協助下拍成、所以一切航空表演等等、技術都非常精絕、驚險緊張、僞能令人不寒而慄、特別是飛機在山谷間尋人時的幾種飛行姿勢、誰看了也會毛髮悚然』

全世界最優良的

美兒固精

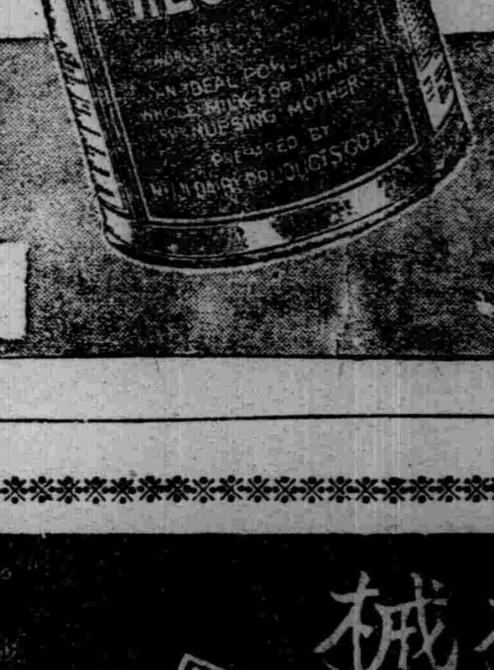

明治製菓公司

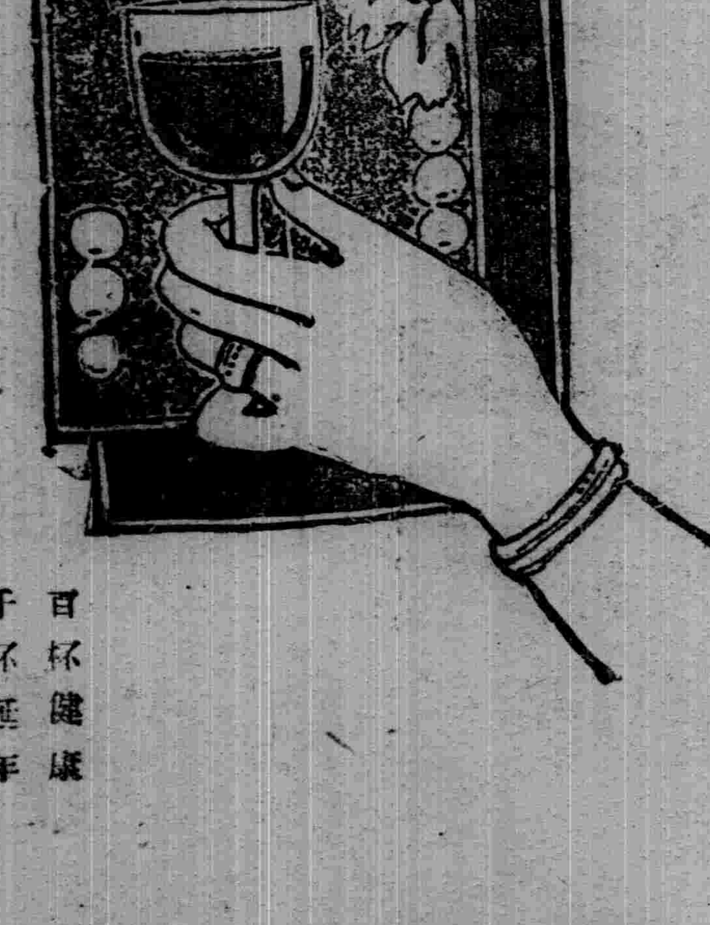

妻——郎君!儞的身體當加保養請儞每晨喝幾盃吧!

夫——是的我從此便要喝葡萄酒了

百杯健康　千杯延年

補血強壯

赤玉牌葡萄酒

德國製　敏比世牌

銀粒淸導丸

此藥係由植物提精及一卡而司巴得鹽所配製專治急性慢性胃加答兒及其他一切胃病藥力平和絕無劇烈腹瀉之弊

（主治）便秘、胃加答兒、胃弱、胃炎、胃病、隔食、胸隔脹悶、食積不消、食物不進惡心嘔吐等症

德商　滿洲總經理處

同昌公司　哈爾濱中央大街八十四號　電話六八九七番

機械

產業開發自機械始

機械和工具的大百貨店

請君賜顧藤田洋行!

機械和工具!

機械工具專門店

合名會社　藤田洋行

千山行（上）
（博天）

　千山！千山！在腦子裡浮着的千山，是一個靜穆縹緲的影子，十一歲時候的四哥，去過千山，留下的痕跡，是一帙披着袈裟的像，較早失却了童心的個人，那時便感到一種不便說的意識，一直一直到現在，童年的記憶是不容易模糊的，但是現在自己却在風塵僕僕中了。

　千山究竟是怎樣，也只在想像中摸索着，不過『清淨，幽邃，隔絕……不勢力』。

　『春假到底上那兒去好』，我們在抄完筆記之後，大家聚談着，如其說是清興，還不如歸到享樂主義較比着實些。

　『回家，北京，龍首山……千山，大連……』這些希望之中，大致可以鑑別各人的性格與環境，譬如說回家，也有回家的要求，雖然在這六人中也有特殊的例外。

　『去千山？』『路費？』『時間？』……自己的心眼跟自己商榷着，結果決定了去千山，同時募集了一位同志，於是兩人算了一筆帳，路費比較經濟，去五天的話，還能扣三天的伙食錢，那兩天白搭，規矩，雖然是同樣的不喫飯，時間很翔當，那時不正是好時候嗎，聽說千山的梨花杏花很多，住址不能先決定，總之千山是善地，不至於住露天地，遭點罪不算甚麼，年青人，於是我們倆在做千山的夢，同時同志又加了四人，終於廿三日清晨我們一行離開這盛暑的都市，我們的備品是，每人破綫毯一條，面包二斤，酒一瓶，鹹菜盒一個，罐頭一個，這都是我們幾加考慮分工合作買來的，以外每人約着換了一幅愉快的心情，還却應用本錢，火車載着六顆刹那欣慰同感的心迎着朝曦，走上去，到立山，因爲大汽車的關係，又補了一張票，十點半我們在鞍山下車了，但是大汽車却是十二點半，這給了我重涉足鞍山市內的機會，驛前小廣場是我十一點半歸路光臨的，在那勾留約半個鐘頭，如果短期間內，有人在那東角上拾得面包渣，那也許是我們不經心遺落的。

　等到了千山脚下廟兒台時，大約在三點半多鐘，那麼眞起來汽車需要的時間是兩個半多鐘頭了，一正常狀態一廟兒台的一家是六人中一人的親戚，爲了求他指導我們去拜訪他，他留我們便飯我們滿想喫，但却怎能够坐了一會我們從開着的窗戶，看着了千山的彷彿，千山千山，不吝嗇地呈現在我目前了，不過這只是暴露的一點點。

　『好的在裡頭吧，外面就不錯裡邊更會好吧』五人大概都這樣的想着，一個人曾經來過一次，是我們囑託的嚮導。

　『這山裡山外咱們都認識，到那準保好好的待，來四個菜白米飯』，這位親家用着領導的口吻。

開夜車（續）
（采風）

　宿舍裏黑洞洞的，寂靜了，問她，『你怎麼回來了』『我睏了，明天你早些叫起我好嗎』『好！』淑翻過身又睡了，

　青在床上躺着，聽着陸續歸來的人們的脚步聲，最後，大李進屋了青問，『幾點了？』『十二點還沒睡嗎』

『那裡還有人嗎？』

『有，兩位一老 先生要來個通宵呢！』

隔壁的 皮猴 敲敲板壁，『喂，大杯！明天開個早車吧？』『好！你早些來叫我，』青說

『五點吧！』

『喂！』青漸漸地睡着了，別人也都睡着了，

（完）

文藝

夜蛙鳴
（丹莎）

誰不愛鬧仙樂？除非聾子，誰不喜歡仙樂？除非是白痴。

　渾然一塊黑黝黝的宇宙，一切沉睡了獨醒的人兒，默對着自傷身世流淚的燭，凝神屏息來聽蛙鳴。

　快雨又新晴，池塘裡，浮萍點點蒲蘆叢叢，蛙們得了生命，怎不快活歌頌！

　聽啊！在寂靜中有了生的呼號，

　我不聾，不痴，怎能不愛聽這種呼聲，

　我坐起，誓將離開自傷流淚的燭兒，向那呼聲走去了！

放送脚本　誰之過（六）
（孤旅）

志　也好，終久是要告訴你的，（稍停）我和如芳的關係你們知道吧，

雪　知道，一對美滿的未來伴侶，

志　正因爲是一對美滿伴侶所以我現在陷於痛苦中了，

雪　這話我怎不懂？

志　雪梅，我們 你兩個個性不同趣味不同的人，能不能合攏得來？

雪　那也很難說，有的時候因爲兩人個性的不同趣味的不同，反倒很容易湊合在一起，

志　這個問題我們先不必辯論，我和如芳很早的訂了婚，到現在我們彼此互相發現了對方的個性趣味是和自己走着不同的道路，爲了將來我們決定了脫離關係

雪　（驚愕的口吻）甚麼？你再說淸楚一點

志　我們決定了脫離關係，

雪　我們，到底是你還是如芳，

志　不，我們就是我們，是我和如芳，今天她到我家去了，談起這個問題，她主張離婚，

雪　你的意見呢？

志　那本是我藏在心裡很長時間的話，不過沒有勇氣說出來，現在她既然說出來，我怎會不贊成呢！

雪　不過事實不是那樣 容易吧？

志　無論事實方面有任何困難，我一定照着我的主張去辦，我有自殺的勇氣，沒有向我父親提出這個問題的勇氣今天和如芳談過之後，父親問起來我才說了，

雪　我希望你要謹愼從事，理想和事實往往是相背而馳的，

志　不，無論事實方面有任何困難，我一定照着我的主張去作，如果達不到目的時，那是我的失敗，我相信我有不屈 服於失敗 的決心，

雪　你眞的下了這樣大的決心了嗎？

志　我生平沒有說過謊話，這是有關於我終身幸福的事，我怎能再馬虎下去呢？如果將來過着沒有幸福的生活，倒不如甘斃現在就死，

雪　我想你應該再仔細考慮一下，

志　已經沒有再考慮的必要了，我已經仔細的想過，種種困難都在意料中，一般的評論指摘也是免不掉的，不過爲了貫澈自己的主張，達成自己的目的，只有照着自己的理想去做才行，實在顧 及不了許多，何况我有一位是我自己所眞正敬愛的一個人呢！雪！你明白啊？

雪　（稍默，沉慢）志猛！你的話我明白，

期待
（關猗）

負了偉大的使命
站在時代的前線
不怕血汗的犧牲
不懼前途的艱難

× × ×

看哪！被微風吹落的白花
一瓣一瓣的落下來
在天空中供献着雪花之舞
大自然的造成該多麼奧妙？

× × ×

朋友們！壯起來你們的勇志吧
走過了荊棘的途路，決有美麗的歸宿
看一看朝待着你們的該怎樣的熱誠呢？

清夜懺悔
（生範）

　寂靜的夜，一切都睡下了，偶然有幾聲沙沙的小虫撞紙聲，好像幫助我心裡的難過，還有硯台裡的磨墨聲，書桌上的錶滴滴塔塔聲，門外的犬吠聲，以及小販的叫賣聲，都引起了我這微弱的心靈的悽慘，燈紙上的小虫子們活潑地跳躍着，漸漸使我回憶適才所作的惡作劇的心裡，受着上帝的責罰，而屈服了，如今他是懺悔在偉大神聖的上帝面前，

　平日的心裡是如何的驕傲呢！常常表示着自己是個受過高等教育的人，見了別人所作的不對，總是譏笑，如今罪惡臨到自己的身上，亦不知道躲避，別人自然亦要譏笑自己，這實在是使他最難過的，雖然沒有人在他面前，但是那個可怪的譏笑而孔，不時在他的眼前出現，這種羞愧，是永遠的留在他那迷糊的腦海裡，

　他亦會聽過師長們父母們說，『一個只要能懺悔改過就算聰明』這話不住的在他心裡盤旋着，終於他離了屋子，慢慢地走向神聖的教堂裡，這時他的心如茫茫大海中的小船，漂蕩不定，幾乎使他不能辨出這是那裡，沈的脚步到了神座前，柔軟的腿跪了下去，感謝上帝幫助他懺悔心靈的苦痛，感謝上帝的仁慈，原諒他的罪過，屋中的燈重亮，在雪白的燈光下，可見他的微笑而孔，是多麼繳律，多麼感謝，桌上的錶還是滴滴塔塔的響着，他有了倦意，匆匆的向着寢室去了，

天橋小姐（下）
（李薰風）

『鬼才理他呢，他死不死，像他這樣子的客人，落子館大戲棚裡有的是，他算是那棵葱』一個高顴骨大眼睛的女郎答話了，她淡淡然，不走心境，若無其事，

『走別費話，王二爺等着我們呢』，幾個女郎擁着這小翠寶，不容她費話走了，

　他們鑽進一家大戲棚的後台，夥計遞着一大捲鈔票過來，塞到小翠寶手裡，

『王二爺賞翠寶姑娘的，他在前台第二排，煩你今天一齣罵殿』

『又是他怪討厭的』，這一捲鈔票不下五六十元，小翠寶接來沉甸甸的她得意撒嬌的笑了，掀掀台帘，望望台下，二排一頭有一個也是傻大黑粗的橫小子，在笑迷迷的點頭，小翠寶飛他一眼，回過身來，冷不防身後嚇然站立幾名警憲，

『翠老板，辛苦一趟，跟我們走罷』，白繩子一根，還在眼前，小翠寶大吃一驚，

『我沒有犯法呀』，

『你沒有犯法，你有犯法的嫌疑，前台的王二爺你再看看還有沒有？你們二位都是我們的差使，走罷，』

　小翠寶再望望前台，那傻大黑粗的橫小子，正給幾名警憲手槍相對，往身上捆麻繩，台下大亂，台上的戲也停了，

　幾天之後，又是一椿差使，路過天橋，一輛騾車馳去墳牆根執行，車上的押送除去一個傻大黑粗的橫小子還有一個哭得梨花帶雨的大姑娘，群衆認得這就是王二爺和小翠寶，小翠寶今天乃是『陪綁』的地位，過去今天，她可以無罪釋放，無非臨時給她嚐一嚐苦頭，王二爺當然罪有應得，又是一個匪犯，

　然而過去今天，小翠寶以何爲生呢，仍然脫不開天橋這一塊寶地，並且她因爲出了風頭，名字越發叫得響了，甚而有人說她『曾經滄海難爲水』除却巫山不是雲』，着實可以代表天橋這一塊寶地，會她一聲『天橋小姐』，也不算恭維，

　但是，先農壇牆頭殿角的幾株桃花呢，這時候却是早已敗謝，變成幾枝光桿了，

感謝贊春醫院戒烟神速

敬啓者敝等吸食阿片毒品成癮多年孤燈伴守血耗體傷廢時失業深爲痛心屢經戒除奈癮病俱深迄未全功後經友人介紹北市場贊春醫院王院長賡陽對於戒烟經驗宏富曾經戒除者衆口皆碑敝等入院僅廿餘日即將宿疾烟毒毫無痛苦完全盡淨故得體壯神淸脫出苦海者皆由王君所賜也敝等感激之餘無以爲報特此鳴謝並爲諸同病者告當此禁烟勵行欲爲健全國民請往該院戒除管保不受痛苦敝等業經身試願掬誠爲同病諸君介紹焉

鳴謝人　徐萬成　王仲三　王萃三　寫綏之　金文閣　孫威遠　崔岩山　孫振民　仝啓

病後欠補　柳屯補藥　NEOTONE

一日量

舒肝靈……治男婦胸滿腹脹心胃疼痛

篤茸補丸

價　每瓶一百二十粒　出售壹圓貳角

▲欲創偉大事業▲須有強健身體▲惟服參茸補丸▲可登康健之路

適應症　腦弱神衰　健忘怔忡　心跳氣弱　腎虧精滑　記力減退　自汗咳嗽　陽痿遺精　貧血胃衰　頭眩耳鳴　腰腿酸痛　夜內失眠　腎憂潮濕

總發行　奉天大南門裡　綏男堂

婦女月紅丸……治婦女經血錯雜赤白帶下

地位崇高之人，應該注意身體健康。

唯有服用「哈利巴」的人，才能夠在夏天也和平常一樣的從事各種工作。「哈利巴」者，北太平洋深海所產之「聖魚」肝精也。此肝精和從來之魚肝油並不一樣，不爲油狀，係用最進步之科學方法濃縮而成粒劑，每個小如珍珠，外包糖皮，極易服用，其維他命含量之豐富，實能超出世間一切物品。

定價　一〇〇粒…貳元九　五〇〇粒…拾貳元伍

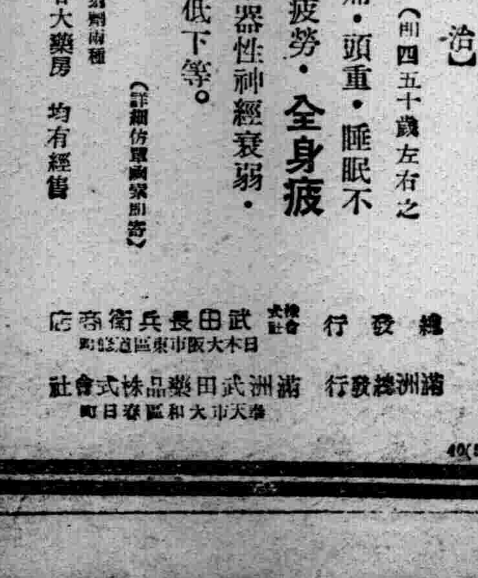

聖魚肝粒　哈利巴

奉天市大和區青葉町十一　株式會社　田邊商店

H-83

男性荷爾萌

英男兒萌（エナルピン）

【主治】初老期（四五十歲左右之人）之頭痛・頭重・睡眠不良・眼睛疲勞・全身疲乏・生殖器性神經衰弱・作業能率低下等。

（詳細仿單函索即寄）

本劑有片劑及注射劑兩種　各大藥房均有經售

總發行　武田長兵衛商店　大阪市東區道修町

滿洲總發行　滿洲武田藥品株式會社　奉天市大和區春日町

40(5.25)

裝璜精巧　運用靈便

機構堅牢　價格低廉

縱橫自在　漢文打字機　日文歐文併用

現代事務室中之大問題

時代演進事務繁增各種事業之競爭、亦日加劇烈、舉凡公文信件之傳遞記錄要以敏捷明瞭、方不致步人後塵、惟是舊日之人工繕寫其能率之微弱、乃成今日事務上一大問題焉、且漢文字體繁異、果乘筆濡毫點一畫之繕寫、求其字瑞行整、已非易致、再冀敏捷、決非可能、今欲達此目的、舍用漢文打字機外、別無徑途、本公司創製之最新式漢文打字機、即爲解決此問題之利器也、其機構堅固、完備動作靈敏適用、與西文打字機同等功用、

購買一架陳列廳前生輝滿室置諸案頭便利非常徒爲裝飾之品誠文明之利品也一架能代三名書記並每分鐘打五十餘字近來各官廳機關銀行會社商會學堂文人學士購用者紛至沓來如蒙光臨不勝歡迎之至

本公司現有專門打字員待聘如有需用此項人材者請與本公司接洽可也

◎漢日歐文併用打字機之特徵◎

一、構造堅固經久耐用

二、長短稿紙能隨時任意撤換

三、縱打橫打字俱備

四、橫打字時若欲退回原位置備有長鍵按之即得

五、縱橫打字之間隔及插入日文歐文或數目字等均可隨意變換

六、打字時可隨意畫線

七、打字位置極爲準確自動進行無反動外錯之弊打字速極快

八、機構鋼字文字盤等均極堅固可保永久使用

漢文打字機製造公司

本社　東京

支店　大連市山縣通一〇五

代理店

青島　堂邑路　丸古洋司
營口　東二道街　岳南公行
撫順　乃木町三　岳南公司
安東　市場通七丁目　中民商店

出張所

新京　朝日通八一
奉天　千代田通三五
鞍山　北二條町八
哈爾濱　中國九道街七
天津　日租界福島街
吉林　南大路二五九

盛京時報 晨刊

晚晨刊共三大張

定價本埠每份每月一元三角 外埠（郵費在內）一元五角 零售每份本埠五分外埠六分 廣告費五號字每行（十一字）一回二元長期另議
發行人 染谷保藏 編輯人 菊池貞二 印刷人 東光明 發行所 奉天市隅田町九號 盛京時報社
電話 編輯局（二）三二八二番（二）五七六一番 營業局（二）二〇二二番（二）一八九七番 城經直賣所（四）二三六八番 振替口座奉天一一三〇號
新京支社新京市東六馬路 大連支社大連市榮町二番地 哈爾濱支社哈爾濱地段街二 大阪支社大阪市堂島濱通一

保健清酒 樂天
奉天・滿洲特產工業株式會社

論說

夏令衛生

衛生爲四時所不可忽。固不僅夏令所當注意也。然於夏令之衛生。所以喚起特別注意者。因天氣炎熱。食涼嗜冷。乃爲人人之普通性。而斯時最不潔之蒼蠅。常爲各種微生物之媒介。以棲集於飲食器皿。使人於不知不覺中爲疾病所乘。在身體强健者。對於此等老生常談。幾不足以動其聽聞。輒多任性妄爲。無所顧忌。食便宜而食腐爛。愛涼爽而宿風前。就令不即病而病根已隱祖深伏。此不但不知衛生。直以個人生命相賭博。其危機孰有逾於此者哉。以常理言。好生惡死。人之恒情。然因不衛生而自傾其生命者。每年夏季。不知凡幾。況今年入夏以來。疾病尤多。務望各個人竭力衛生。幸勿自貽伊戚。

蓋今年當初夏時。暴雨連綿。至夏至後。晴則烈日當空。陰則大雨驟至。炎威逼人。濕熱蒸騰。易於釀成暑濕等病。倘尤不顧天時。恣意於口腹之欲。客感之乘。每爲人所不及覺。殊不知實由於自身之不攝生。矧中日戰爭。於今三年。癘疫之來恒發生於兵燹。徵諸史乘與名人醫案。均皆彰彰可考。吾國民處此非常時。健康實爲切要之圖。縱國家防疫措施。絕不稍懈。而傳染病之發生國內者。綿延弗絕。倘大多數國民。仍不知何者爲衛生。祗顧一時之舒適。或薄衾中人。或病從口入。即不危及生命。醫藥費亦足以貧病交加。緣近頃中西藥價。日益昂貴。非數元錢不能看一次醫生。經三五次診療而愈。不得謂非幸事。本來生活艱窘之人。何堪乎添擔負。即使不自愛此身。早置死生於度外。亦當爲家庭計。而稍稍措意於衛生。

年來因人口驟增。住房不足。一房而居住兩家者。每每有之。欲思清潔衛生。原屬難事。但不使存積污穢。流通空氣。而又加意於飲食寒煖。此種衛生。亦屬輕而易舉。非謂噴『蠅必立死』及灑『炭酸』等等。而後始可謂合於夏令衛生。緣衛生本可隨其境遇。初非富貴者所可講求。祗要各個人力謀衛生。並進而謀公共衛生。自然不致爲時疫侵襲。惟是目前之公共衛生。絕少注意。他且不論。水溝之臭穢薰蒸。塵芥堆滿坑滿谷。各住戶厠所。每多溢出槽外。無在而不爲蒼蠅增繁殖。即無在而不爲各病菌張目。夏令公共衛生之謂何。上述種種。實爲公家所不容漠視者。譬諸救火。與其焦頭爛額。何如令人曲突徙薪之爲愈也。

顧衛生之事。在淺見者每以爲無足輕重。日飲凉水。夜臥露天者未必病。穢意衛生者未嘗不病。彷彿以衛生爲多事。須知人之稟賦。各各不同。不病於目前而喪生於日後。人特未之察耳。汽水雖爲夏令飲料。在所不禁。然飲不良之汽水而病者。奉市已不乏其人。由是以觀。不特人當知衛生。并當知不合於衛生之飲食。亦宜審慎。因人於夏令衛生。最易疏忽。詎知夏令衛生。更當特別注意。處此非常時局下。健康爲國民報國基本。物質缺乏。生活困難。種種奮鬪精神。必須從健康做起。然則衛生之重要性如何。當無待於煩言。夏令原爲易於發生疾病時期。若欲使〃赤痢〃〃虎列拉〃退避三舍。惟望公家與私人。并致力於夏令衛生。縱不能疾病胥捐。要必相當減少矣。特未知能勿視斯言爲河漢否。

鑾輿御抵京都

在大宮御所息駕一夜

【京都二日電】皇帝陛下爲垂範日本一德一心之道義、欽仰友邦肇國之皇謨、此次訪日聯轡、極稱隆重、在京行程、瞬告竣事、爲參拜神宮山陵、体會神武天皇創業之雄圖、並追思明治天皇維新之大業並祈禱嘉佑滿洲國國運隆昌及東亞新秩序建設、二日上午九時二十分、鑾輿自東京驛啓蹕、一路西下、途中在津、濱松、名古屋、米原各驛停車、聖上頗爲沿途奉送奉迎之地方民衆熱誠所感動、御覽槍後農民之活動狀況、帝顏爽麗、下午五時二十分、駕抵京都、時京都驛內、川西京都府知事及七百有二名之有資格者、禮服濟濟威儀堂堂、整隊以待、驛前烏丸通、丸太町通御路男女生兩萬、及各種團体代表者一般市民數萬、堵列恭待聖駕、當驛內特設擴音器放送聖駕過山科時、驛內俄然嚴肅緊張、奉迎諸員正襟恭待、已而御召列車入第三月台、皇帝陛下着陸軍式軍裝、佩日滿兩國大勳位副章、及各種勳章、拜祭陛下於長途旅行中、毫無疲倦容色、英姿颯爽、由最後部展望車降至月台、經侍從員介紹、賜川西京都府知事、加賀谷京都市長、小林舞鶴鎭守府司令長官、石厚部隊長等拜謁、對奉迎之有資格者、一一舉手賜禮、後藤京都驛長前行、木村大阪鐵道局長前導、渡東陸橋、過第一月台、登汽車、於本庄首席接伴員陪乘熙宮內府大臣以下隨員扈隨陛下、排開汽車鹵簿前進、沿途市民、手揮日滿兩國國旗、陛下一一賜禮、駕過烏丸通北去、入丸太町東行、經堺所門、六時七分、入京都之大宮御所、

皇帝陛下駕抵帝室博物館

今日幸宇治山田市

親拜伊勢神宮

垂範日滿精神一体之大義

【宇治山田二日電】皇帝陛下爲慶祝肇國悠久聖代、鑾輿東渡、二聖聯歡、倍添融洽、本月二日爲參拜神宮陵寢、啓蹕西下、安抵古都京都之大宮御所息駕一夜、皇帝陛下此次訪日、宸躬繁忙、席不暇暖、三日更進駕宇治山田市、以外國元首之尊、作最初參拜神宮之舉軫襟於体會光被東亞之日本淸神眞髓維神大道、同時、祈祝完遂日滿一体建設新東亞之大業、唯時、我國四千萬國民於 皇帝陛下參拜之際、亦齊向神宮遙拜、以致誠意、而皇帝陛下爲垂範日滿兩國精神一體之大義、是日上午九時半、聖駕出京都驛遙赴聖地、下午零時三十分、抵神都山田驛、中野三重縣知事、齋藤宇治山田市長以下有資格者、堵列奉迎、陛下排汽車鹵簿先至外宮、零時三十七分駕抵第二牌坊、玉步降輦、經老杉摩空綠蔭匝地之御路、淨手修祓後由外垣門就拜所、敬肅拜禮而退、零時五十二分、自外宮啓輦、於二萬餘學生兒童各種團体代表堵列奉迎之下駕赴內宮、一時十二分、抵第二牌坊、玉步降輦、徒步由外玉垣門入宮殿、淨手修祓後、恭謹至拜所手捧玉串、展拜而退、一時三十二分、自第二牌坊啓輦、歸還、途中在倉丸山御苑內徵古館停駕、入貴賓室稍息、御覽陳列品、二時廿一分鑾輿由該館啓輦赴山田驛、二時三十分鳳駕進發、三時三十分歸還京都、

返駕途中 幸徵古館

【東京二日電】皇帝陛下、定於三日參拜

伊勢神宮返駕途中、特幸駕神宮徵古館、而休憩於貴賓室、故神宮司片督勵坂口館長以下係員、恭作諸般準備、該館係以磚及花崗岩建造之藝術復興式而積千平方米之典雅建築物、館內陳列神寶以及與神宮有因緣之古器文獻、並表徵日本文化變遷之資料約四千件、於欽仰皇祖萬世不易之偉業之殿堂、有鬱蒼之森林、倭姬宮後方隔御幸道路有神宮皇學館大學、南方有神路朝熊之聖峰、東北遠望伊勢海頗富勝景、爲 皇帝陛下御休息所之貴賓室、鋪以緋色毛氈、於御座左右、安置徵古館建設功勞者故有栖川宮熾仁親王、故同威仁親王兩殿下之御尊像、復於門口右壁、揭掛梨本祭主宮殿下御染筆之『敬神神祇』之御區額、更爲供 皇帝陛下休息中之御覽、陳列之品物、有神宮式年遷宮繪卷、以及神宮寶物廿餘件、尤其因 皇帝陛下對於刀劍、古代貝類、御造詣頗深、該館特陳列四代將軍德川家綱公奉納之小太刀、以及藤原鄉秀公佩用之衞府太刀等刀劍五口、及翡翠、悪鬼貝、寶貝、鸚鵡貝等學界之珍品、規定由坂口館長謹奉說明、又徵古館爲記念停駕之光榮、決將該館內列之神宮崇敬資料之照像等、及陳列品之目錄明信畫片等、向 皇帝陛下獻上云、

安南國境 殘敵盡掃蕩

【南寧二日電】高橋部隊佔領龍州縣城後、由東方及南方進攻中之林、吉岡宮本各部隊、驅散縣城周圍之殘敵、確保附近一帶二日拂曉、陸續進入縣城今龍州憑祥鎭南關等安南國境要衝均歸日軍手中、

中國事變將三週年

治安漸定已在建設作戰期

【北京二日電】於世界變革之戰亂中、中國事變、此七月爲三周年紀念日、事變發端地之華北三年間所有分野、皆作根本的大變化、應建設新秩序之最大重點、呈新相貌、誠堪注目、蓋華北之現狀、互軍事、政治、經濟等各般、以即應極濃之『防共』要求、爲第一義的特徵、此等與日方皆有密切關聯之華北生存、可斷言必須有日本協力、同時日本之生存、亦不可與華北分離、此建設新秩序之方向、極明瞭化之點、足見三周年紀念之重大意義、

一、自軍事的觀之、由當初之不擴大而大、次沿京漢、京包、津浦三鐵道線之『進攻作戰』、以徐州會戰爲轉機、爲肅淸佔領地、保持治安、變爲『治安作戰』、更自今年來、始與建設開工作並行之新作戰形態『治安建設作戰』、由『進攻』經『恢復』進至『建設』之作戰形態進展、爲現事態充分之左証、更觀華北之敵軍事勢力、當初之宋哲元軍固勿論、第一、第二冀察、魯蘇等各戰區之中央軍、及中央系敵軍殆遭擊壞、以四月至五月之晉南作戰爲契機、華北重慶軍、完全息影八路軍及八路系軍之共產軍、於未佔領地區呈蠢動之狀態、如斯華北之治安、完全由『防共』二字指導、對蘇聯、外蒙、華北一系之赤色地帶、要求建設强固之防共壁、新中國及日本之生命線迫完全集中『防共』之必要、

一、於政治方面、華北自當初臨時政府成立、於結成中華民國政府聯合委員會當時、華北中心之處理方針、由於汪精衛氏之蹶起與國民政府之還都、南京政府之對華北態度、定全與日方一致、因於『防共華北』建設、求與日本協力故華北之政治的立場、無何等變更、華北政務委員會之設立、以及華北之防共既成事實悉受容認、中國及日本協同防共之必要、更加鮮明、

一、於經濟方面、同於防共之意味之開發工作、日本之技術與資本之必要、已不待言、故日華於華北經濟提携之原則本極熾烈、當然之事、更進一步自金融、物資等方面觀之、華北無日滿兩國之援助、則無生存之道、一方華北之資源、又爲日本生存不可缺之事、已由事實證明華北經濟對策協議會、集日滿華北之當事者於一堂、乃明瞭之左證、

如斯事變前事實上不過將治下一地域之華北三年間於凡有意義、呈一大變貌、今爲日本及新生中國共同生命線登場、將華北委諸共產化與成爲防共地區建設新秩序成否之關鍵將來受極重大之注目云

羅國境戰機四伏

與匈保兩國軍衝突

【布達佩斯二日電】匈牙利、羅馬尼亞兩軍、三十日下午、在國境威西巴德地方、演成衝突、即匈牙利軍越境猛襲之下、羅馬尼亞軍倉皇撤退、

【蘇菲亞一日電】當卅日於匈牙利、羅馬尼亞國境惹起衝突事件、此布加利亞與羅馬尼亞兩軍國境守備兵惹起衝突之報道自一日早朝來始到達當地、相傳與以最大之衝擊云、

羅馬尼亞傳息

【羅馬一日電】頃據羅馬所得羅馬尼亞側消息稱、三十日夜、匈牙利、羅馬尼亞及保加利亞、羅馬尼亞之國境衝突事件內容如次、

一、匈牙利羅馬尼亞國境之匈牙利軍、在盧梅吳悉格特間、襲擊羅馬尼亞側國境監視所十處、但羅馬尼亞軍竟對優勢之匈牙利軍、果敢反攻匈牙利軍方面戰死者有三十人之多

一、保加利亞、羅馬尼亞國境之保加利亞軍、在齊魯治至盧斯丘克間、對羅馬尼亞軍國境監視隊開槍、羅馬尼亞保加利亞國境村落、亦於三十日夜、受保加利亞正規軍襲擊、

羅國接近德意

廢棄英法保障條約

【布加勒斯多】因蘇聯進出、情勢急變、羅馬尼亞不得已變更對外政策、一日夜開緊急閣議協議結果、正式密表決定以去年對德包圍爲目的、廢棄英法所與以獨立保障之條約之旨、消息方面觀測羅馬尼亞政府外交政策之轉變、似爲企圖接近德意樞軸、藉此緩和匈牙利及保加利亞對羅馬尼亞之野望、

意國頗重視

【羅馬一日電】對於匈牙利與羅馬尼亞、保加利亞與羅馬尼亞兩國境發生衝突事件、羅馬政界當局對此蘇聯軍進駐貝撒拉威亞後將繼此頃事件之發生已有充分之豫見、雖羅馬尼亞、保加利亞、匈牙利三國有此豫防措置、亦未免掉惹起此線之衝突事件並且今後仍示以此事件擴大之可能性、頗與以重大關心云、

英空軍襲英

【倫敦二日電】英國空軍部二日發表云、德軍機編隊、於一日深更、數次襲至英國本土西南海岸方面、對於普克斯特海峽地帶、投下炸彈、而英國地上高射砲火、立即活動應戰、

桂軍自掘死路

物資缺乏民心離叛

【華南○○前線二日電】日軍之佔領龍州、鎭南關與重慶政權之影嚮、以潰滅共最大輸入路爲第一、更對安南北部國境要衝請西、百色方面、縮短攻擊距離、對彼等之新國防路線、與致命的打擊、尤其從來由安南直接購入武器彈藥以及多量食糧物資之廿餘個師、其部隊命脈仰賴於安南之廣西軍、受此大打擊、日軍此次開始西攻龍州、敵之狼狽情形、出人意外、觀於龍州附近彼等之如何死命抵抗、足窺彼等如何重視由安南經龍州之輸送路、爲日軍擊破之廣西軍、陸續於安南國境地區集結、在已絕糧食之今日、其戰鬥力已不成問題、避難民等均恐懼掠奪與强力徵發人力及物資、如斯至今日迷夢尙酣之廣西省軍、於物資缺乏與民心離叛中自掘死路、

庶務科長會議

【新京專電】全滿各省庶務科長會議第二日、二日上午九時、在國務院講堂舉行開會以後、即行議事、首由司法部千種參事官、對於暫行民籍法、關於前此審議經過性質、身份關係、及實體法關係等諸點、有所說明、次則調査刻在司法部立案甚同條件之級官、關於親族相續法、陳述希望、繼之、興農部提出議案、
一、農家必需品之配給
一、農產應急增產對策
一、時局農產物對策、
一、關於家畜增殖、
由風見農產司長及津田農事科長各致說明、一旦休憩、午後一時再開、鑑於時局下興農政策之重要性、各庶務科長、交換順應現地實情之增產論、對最後議案經濟部提出之資金計畫調整要綱、經濟部當局宣明爲對處現下金融情勢、政府節約主義、實行豫算方針、午後五時頃、第二日日程終了、

日本二千六百年史

原著 大川周明　譯者 李雅森　115

於國文學方面代表新學之機運者爲契沖、彼生於儒學中之新學代表者伊藤仁齋後十四年、死於仁齋前四年、時狄生徂徠年三十六歲、

契沖之學、係研究日本古典之言語學、其研究結果、乃有主著萬葉代匠記以下古今集、百二首等註釋及和字正濫抄諸著作問世、其研究萬葉集、爲全學問之中心、從來歌學者即視萬葉爲和歌之神秘聖典而所研究者、遠非末代後學所能企及、然契沖欲窮古語之眞象及古書之眞意義、乃本乎自由且根本之知識要求、對萬葉集作最初語言學之研究、以期探明古言古語之根本意義焉、

契沖之學、於歸納之點、從而至其科學上、在德川思想界有特殊意義、試與伊藤仁齋之學比較、仁齋所溯孔孟源本而揭明儒教眞詮之精神、在當時儒學界雖屬罕有之創造、然依其事實判斷、彼之學問、未僅闡明孔孟之本義、反忠其自身藉論語古書主張所研究、思索感得之觀念或理想、故其學問爲主觀者、演繹者、道學者、哲學者、然契沖之學、專以精細研究事實爲根底、在於窺知個中潛在之本義、此客觀歸納之特點、使契沖之學問、不爲其主題最古所限、而能於眞個意義上推爲新學也、

儒學之新運動、以徂徠之古文辭學殿其後、其發展中歇、略如前述反之始於契沖之國文學上新運動先得荷田春滿爲最初之繼承者、

純科學之古學、至春滿遽染有國家色彩、彼之學問本能、在於考究日本上代文明、建設日本國家之學、因此上書於將軍德川時宗、請創立國學校、彼見儒佛思想之浸潤、喚神皇之敎陵夷廢弛、詠曰、

行乎行乎、
吾路何存、
但隨唐鳥飛、
此非大和禽、

以之反抗徂徠等崇拜中國、彼闡明所謂古道以爲國學之本旨、因而力說研究古語及古書之必要、彼賴契沖鼓動國語研究思想、受徂徠學高唱中國古文明之影響力倡發揮日本古文明以其强大之國家自覺、融此兩觀念於一處、而定國學之概念、

經彼奠定基礎之國學又經弟子賀茂眞淵作具體建設、眞淵一面使始於契沖發展於春滿之萬業研究大成、不僅研究萬葉、且致力於萬葉歌人之感與萬葉歌人之歌樂以爲欲知古昔之心、當自作古昔歌文、非以古之心爲心不可、又言『若能習得古氣於自己心與言中、則身在後世、心與言居上代也、又曰』、『以古歌而窺古之心與言、則可推古之世如何、彼一面又使所謂籍古書知古文明之春滿精神發展、本諸萬葉集、以窮古道、於是得窺簡易自然之上代人情風俗、質實剛健之上代精神、而對上代日本漸抱熱心讚嘆與崇敬矣此國民之自尊、對儒者之中華至上主義、勢必反抗、遂演成排佛排儒之思想焉、

緊要事宜聘請法律顧問之聲明
啓者敝人今聘請石橋茂大律師爲常年法律顧問關於敝人之各處財產及望奎縣同興湧燒鍋並該號監理人張儒林之名譽等若有不法侵害者由法律顧問依法處理之特此聲明
望奎縣同興湧燒鍋業主孫魯堂 監理人張儒林仝啓事

啓者本律師現受望奎縣同興湧燒鍋業主孫魯堂先生聘爲常年法律顧問惟關於孫魯堂君及張儒林君之名譽財產等若有不法侵害者本律師決依法辦理之特此聲明
哈爾濱田地街拾號 律師 石橋茂 啓事

滙欵支票遺失聲明作廢
啓者查哈爾濱同源東商號於五月二十日由哈爾濱道外滿洲中央銀行滙林口滿洲中央銀行照付之支票第七九號壹張計國幣壹千七百圓整當郵差投送信件時不愼丟失敝號除向林口滿洲中央銀行聲明該支票作廢並辦理掛失手續外嗣後該支票無論落於何人之手概作無效特此登報聲明作廢
林口中興街久遠商店經理 董文華 啓

聲明地照作廢
馬天成領名坐落西安縣渭津村前涼屯午字二百六十四號中則地一百七十八畝一分地照一張於事變時埋於倉底及取出時已被鼠咬壞除將實情呈報西安縣公署請另發新照外特此登報聲明作廢
西安縣 馬陳氏 馬雲峰 馬俊淸 啓

父子脫離關係
不肖子趙慶臨海城小河人其夫妻不守家規又演出不良惡習敝屢勸不從返出惡言今舉今後若誆騙招惹不法等事敝概不負責任恐未週知特此聲明
敝人 趙宗祺 啓

聲明遺失地照作廢
啓者敝人領名源東夾荒桂花地子熟地兩方辰字毗連第二百六十九號及二百七十二號面積各四拾五晌前因出賑黑河不愼未悉何時將該照遺失刻因地籍整理之際除向縣署申報並請補發新照外其舊照無論落於何人之手概作無效特登報鄭重聲明作廢鄭家屯東夾荒桂花地子村
聲明人 高鍾珊 啓

聲明懷章作廢
啓者敝號於康德三年時曾經施行櫃彫各代懷章一枚章樣係圓形上鐫敝號英文字及東字因不愼至刻遺失過多有見及此故敝號特查原計號數係一號至一百五十號者由七月一日起完全作廢恐未週知特此聲明
奉天 裕泰東 啓

失照聲明作廢
啓者沈元富領名坐落西安縣境三寶村稱字四百十號中則地四十九畝四分大照一張於大同二年間因匪患丟失不知下落除在西安縣公署呈請另發新照外以上大照無論落於何人之手概作無效特此聲明
西安縣 沈鍾英 啓

聲明遺失
爲聲明事敝號於康德七年三月十九日以商品向株式會社奉天商工銀行押借欵項當經該行發給第二四八四號抵押品寄存證壹紙不愼遺失除具保向該行掛失註銷外特此聲明該項寄存證無論落於何人手內概行作廢
寶聚成 啓

失照聲明
啓者爲先人崇德氏領名山家溝村仲官屯西界道東界佟姓南界富姓北界邱姓地坐落瀋陽縣八區趙荒分界原領淸丈局丈單二百十六號財政部照奉字一八四八二三號因遷居遺失除呈請補發新土地執照外舊照無論落於何人之手概作無效特此報聲明
富王蘊山

緊要聲明
啓者茲因敝號執事人傅海泉君業與敝號脫離關係關於該君在號時經手之一切事項及担保等事已經清理完竣嗣後該君無論在外發生任何事故概與敝號無涉特此鄭重聲明
奉天市鐵西區南六號興順街一段一三四號 滙超洋服店財東 聲明人 張銘純

失照作廢
左列地照因匪患遺失除呈請法庫縣公署補發新照外特此聲明作廢
領名 坐落 地目 則 畝數 四至 東 西 南 北
劉善明 拉馬河村東拉馬河屯西 旱田 上 三、八二 那海史 長善振 道 道
仝 拉馬河屯西北 仝 上 一九、三〇 道 道 張仁林 劉芳

失戳聲明作廢
啓者敝人於六月五日不愼將刻有篆字李興久水晶石方手戳遺失當時遍尋無踪嗣後無論落何人之手槪作無效特此聲明
朝陽鎭 李興久 謹啓

滿蒙聯絡航空 已於昨日開始

【承德專電】承德包頭間滿蒙親善機滿航一型M一六三號搭載致蒙古聯合自治政府交通部長及張家口市長之李交通部大臣及承德街長禮書及多數之郵便物、一日午前十一時、承德飛行場離陸爲滿蒙間政治、經濟、交通、文化之提携更邁進第一步、首赴西方張家口、爲航空之滿洲增以貴重之躍進記錄、此歷史的定期航空機、由新見一等操縱士、赤澤機關士操縱、乘有川井滿航航空所長、綾野航空少佐者坂本交通部事務官及新聞通信記者二名、於出發之前、出席承德舊街公署主催之壯行會後於午前十時即一路經山岳重疊之長城向蒙疆前進、

▲李大臣致蒙聯政府交通長禮書

此滿蒙間航空連絡、由主管廳間之協定、始有此第一回連絡航空之實施、藉此第一便得向閣下傾表敬意余深爲欣快、滿蒙兩國於此新東亞內、領域相接、歷史的親善關係、亦爲深遠、當此以日滿蒙華爲樞軸建設新東亞之聖業愈日昌隆之時期得實現本航空之連絡、兩國間緊密不可分關係、更加一層之敦厚、相信亦必有多大之効果、不勝同慶之至、謹此祝貴國隆盛、並向閣下及關係官民寄祝健康、

康德七年七月二日

滿洲帝國交通部大臣 李紹庚

蒙古聯合自治政府交通部長 金永昌閣下

防疫 動員各衛生機關 實施豫防注射

市署檢疫委員會確立具体案

奉天市鑑於華北地區、發生虎列拉病、因與此地有密接之交易關係、是以此次着手於防疫事業、即二日午後一時、在市公署會議室、開虎列拉防遏第一回檢疫委員會、檢討防疫之具體案、首以預防衛生之第一階段對策、動員市內之市立保健所、健康相談所、結核豫防協會保健所、醫大、赤十字、同善堂、盛京醫院等、免費行豫防注射、此外、在各處立實費豫防注射所、百貨店及驛構內等、取臨時豫防注射等方針、一方、醫大學生勤勞奉仕、編成游動豫防注射班、且對奉天驛降車客、舉行檢診、準備皇姑屯隔離所之開設或行檢病的市民戶口調查等、更當生魚菜類之搬入亦與流行地官憲密接連絡、限制調查取臨機應變之手段、施以萬全方策、據七月一日市公署防疫科調查、虎列拉患者發生情況如次、

▲浙江省平湖、五月廿三日、二名（保菌者四名、）▲全省嘉興、五月廿九日、一名、▲上海法租界、五月卅一日、二名、上海共同租界、六月四日、二名六月廿二日一名、六月廿五日、一名、▲天津、六月十一日一名、▲塘沽、六月廿六日、三名、

浩夫人抵奉

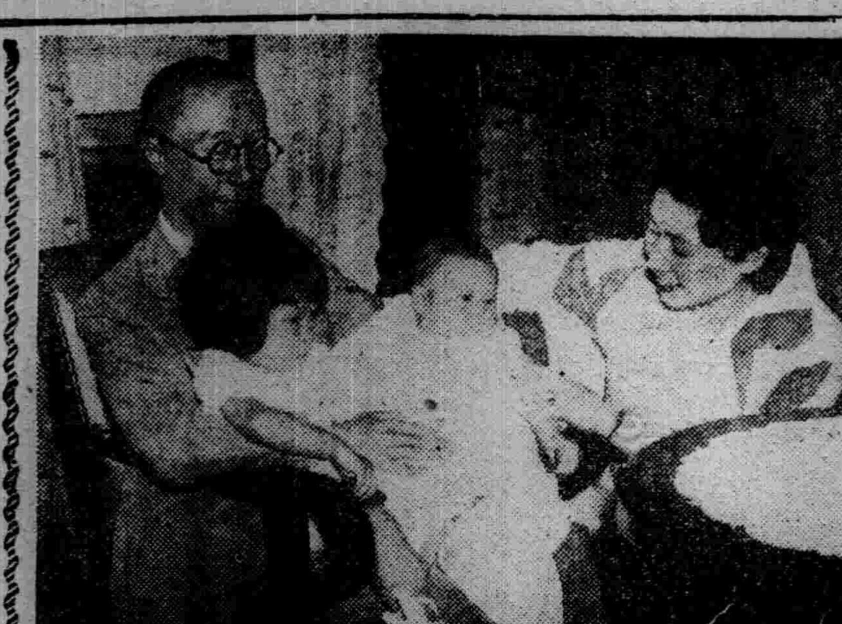

奉天北大營軍官學校教官溥傑上尉浩夫人、偕慧生姬（三歲）嫮生姬（一歲）、及妹嵯峨幹子女士、一日午后一時五十五分、乘車來奉、溥傑上尉親往迎迓、投宿奉必路旅館、而慧生姬誕生後、初與嚴父晤面、一家共叙天倫之樂、而二日午前十時、一同赴北陵參觀、（圖即溥傑上尉家庭團聚之快樂情形）

訪日綴法使節 出發前結團式

鐵道省與滿鐵鐵道總局共主催由全滿五族學童選訪問日本之滿洲綴法使節團、三十日由各地集合日鮮滿露使節十學童於奉天自一日午後一時開始於鐵道總局第一會議室經多數關係者參列之下、舉行結團式、由野間口總局旅客課長致禮辭由西田鐵道省奉天事務所長授與團旗由張使節團長作結團訓話、廣澤副團長致紹介祝辭、於記念撮影及式遂告終、午後四時出席奉天中央放送局之放送座談會、五時出席大和旅館之招宴、一行於二日午後一時出席萩町記念會館之激勵壯行會、乘午後五時十五分奉天驛發『亞細亞號』經由大連登上訪日之途云、

竊賊被警逮捕

一日午後十時三十分許大和署保安係篠原警尉補於春日町附近出勤中、突發現由神戶屋洋服店跑出一舉動不審之男子當即於春日町交父點處、將該男子逮捕、據供名張有成（二六）由神戶屋偷竊襪子五双價格六圓八毛、訊明後即帶署嚴究餘罪中云、

冒充經濟警察 到處欺詐終被檢舉

自五月以來、有出沒於奉天市內商店街、自稱奉天警察廳經濟保安科員、恐嚇商店勒索金品者、偵知此消息之奉天警察廳經濟保安科、與搜查股連絡之下、繼續內偵中、乃偵知六月二十九日午后四時市內大和區千代田通十番地、奉天大陸洋行葛克智家中、去一自稱經濟事務員者、調査店舖及倉庫、見店頭所存之膠皮車袋、謂此違反統制、明日以載重車來取沒收、並嚇出强索金品之言辭而去、經內偵之結果、對認爲犯人之奉天市大和區康莊街二段一七一號本溪湖醒時報記者李視三（三八）外一名一日午後十時、乘其就寢中、施行檢舉、調查結果供認前記冒充警察官事、此外似尙有相當恐嚇詐欺行爲繼續嚴重調查中云、

兩縣義勇隊入滿

【圖們專電】本電慶

第一明滿蒙開拓青少年義勇隊

第一明滿蒙開拓青少年義勇隊山形、新潟縣部隊五百七十八名、由鹿野清七中隊長引率、一日午後三時三分乘圖們驛着列車入滿受出迎國婦會員多數之湯茶接待、少憩後、全體於驛前廣場體操、午後五時十分開入植地勃利出發云、

朝鮮部隊過圖們

【圖們電】負興亞建設榮譽由十三道所選之滿洲國境建設勤勞奉仕隊朝鮮部隊二百五十四名之內南鮮八道一行百六十一名、分八班八個小隊、於朝鮮聯合青年團幹事高木隊長引率之下、三十日午後七時十分抵圖們、受出迎之國防婦人會員、丸山街長及其他有志等多數歡迎、給湯茶之接待、飯盒之配給、七時三十一分、勇躍向目的地延吉出發、其餘北鮮五道五班九十三名、由藤田班長引率、乘午後十一時十六分着列車入滿在圖們於車站救養室一宿後、在興亞奉公日之一日午前九時二十五分乘皆車向目的地汪清出發云、

紀念事變三週年 日製作宣傳畫

【據東京電訊】於七月七日中國事變三周年記念日之際陸軍當局委囑松野一夫畫伯執筆作記念日圖書傳單五萬張並發行今春襄東作戰之第二次大殲滅戰及突破山西省雁門關之峻嶮之鐵道建設部隊之活動等之明信畫片三十萬組、而向各方面分配、三周年記念傳單、以空軍荒鷲、驀進之戰車、及機械化部隊之重要性等爲背景而構成者、以喚起一般人之認識其他並印刷三個年中間機械化部隊之活躍狀況、如『鐵牛』與『荒鷲傳記』等之宣傳小冊子云、

警官西澤氏 一行試畢返廳

【本溪】警察廳、西澤警尉、及佐佐木警尉補等、一行四氏、於本月二十七日、赴奉天警察廳、應試警佐及警尉昇格試驗茲已完畢、於二十九日、一同返廳服務云、

村山知義氏計劃 募劇人留日

【新京專電】視察北滿各地文化情況、而於三十日來滿之演劇家村山知義氏、該氏此行携有對滿洲文化之將來及日滿提携等計畫、各方面對此頗爲注目、村山氏期造成滿系之劇作家、演員、導演、將組成滿系演劇而加入村山氏之新協劇團、樹立滿系演劇家及研究生等之留日計畫等、更將於新京南湖畔許立藝術村研究舞台裝置設立小劇場及其他演出技術等云、

編輯羅振玉氏傳記 本年內可完成

【新京專電】爲永遠紀念前月於旅順逝世之前參議羅振玉氏之不滅功績滿日文化協會當局已准將付印傳記、與其舊知樂厚參議、協會主杉事村勇造氏等商酌之下、行協議會、由編輯委員着手編纂對於資料大體業已編輯完畢、於本年中即可完成、除將向滿洲國內以及新中國販布外、更爲日本人之容易了解而加以句讀、以資廣汎向新東亞介紹之、

廳長定期講演

【西安】西安地方法院、地方檢察廳、滿洲帝國協和會縣本部各當局、以司法紀念日應辦之司法講演會、使一般人民均知司法與人類關係之意義、經法院檢察廳主催協和會後援、是於本年七月一日在西安街北門裡新光電影院內、開司法講演會、以法院長高慶棣、檢察廳長呂椿齡、主講此項紀念講演會云、

國高生學力檢定

【西安】西安縣當局、因辦理男女國民高等畢業學生之學力檢定、特令教育科長盛文光、學務股長林永祿主辦其事、並將檢定男女國高畢業生學力辦法佈告週知、其報名截止期爲本年七月十日、所有應行檢定者、往縣署教育科報到云、

廢止半休 官吏黽勉奉公 暑期照常工作

【新京專電】現聖戰下興亞之官吏、漸漸均成勤勉家我國政府、例年於七月十五日起至八月十五日止之一個月期間內、因値暑期、只辦公半日、（正午退廳）然自客歲起、於盛燃興亞意氣之時、官署之勤務時間、乃自勤延長至午后三時、雖汗流浹背、仍努力辦公、幸至舉得極大之成績、今年仍自動決定延長至午後三時、一日起、已由總務廳向各部局發出公文矣、然夏季實施職員之訓練訓育、或勤勞奉仕時、則自正午後、以適當之時間施行之、

本市足球循環賽 第一日成績

由奉天市體育聯盟主辦之第二次奉天市足球循環賽、其第一日（七月一日）之比賽、現已圓滿終了第二日（七月二日）因天雨關係當即中止、將當日比賽之各隊議定、改爲九日舉行、茲誌其第一日之成績如下

△A組（審判員王壽先）

滿鐵A 5｛2−0 3−1｝1 醫大

B組（審判員楊文連）

滿鐵B 0｛0−1 0−0｝1 維城

（審判員周子彬）

市署 4｛2−1 2−0｝1 集友

開拓地勤勞奉仕巡禮

本報記者 賈榮山 （9）

特設農場經營概況

本年度起實施之特設農場、其農場之總面積、約計三千陌、以勤勞奉仕隊之勞力並機械力、實施開墾作業、耕種種類計爲小麥、蕎麥、包米、大豆等、既設者爲濱江省宋站、及薩爾圖站、北安省白家及鶴山、東安省寶淸等附近、統計爲八農場、均有[illegible]場、在滿拓公社之指導下、從事於各項耕作之經營、就中之東安省寶淸縣、寶淸農場、其耕作物則以米之生產爲主、蓋因於北滿地區水田開發過少之關係也、特設農場班由五月中旬起、至十月中旬收穫終了止、每場由奉仕隊分二班交代、一爲耕作班、一爲收穫班云

薩爾圖特設農場

沿哈爾濱至齊齊哈爾間距薩家堡車站約十啓羅、原爲安達縣程家堡地方、於谷口廈一場長並由梨指導農民奉仕隊長蜂須賀平太郎氏小隊之下、該奉仕隊、計二中隊九小隊、全體隊員等努力實踐滿洲建國奉仕之作業、由於工作之進展已於各地所設之農場中、被譽爲模範之農場、該場奉仕隊員作業之情形如下

建墻 場內用地內除所有之開墾中之用具工作外、對於全部場所之建設、亦正積極建設、其已動工者、爲仿照我國各地沿用防匪式之圍墻、該墻周圍計共一千四百米突、四角分設砲台式之展望樓、全由各隊勤員、分班工作、已完成者約有四分之一、

修道 於該場至薩爾圖間、因無大道通行、故於谷口氏指揮下、而由奉仕隊員開始建設、路長十啓羅、寬十二米、該廣濶之大馬路、已將完成、預定於本年八月間、即可竣工通行汽車、

墾荒 預定開墾面積總數約達三千陌、既已開拓成功者爲二千町步、預定於八月間、即可完成二千町步之面積、場內有火犂開拓機五架、逐日於各隊隊員等出勤之下、從事於作業、每日自午前三時起、至午后十時止、往來開拓、一方由隊員見習作業、更行確圖隊員今後技術之向上、場內已耕各地爲一百町步、刻已完全種植各項菜蔬、如菠菜、白菜、葱等、刻已發芽出苗、地質之情形、極爲良好、

明治製菓招募女店員啓事

一、公學堂卒業十六歲以上者略通日語的女子

一、月俸 廿五圓以上 以外並貸與工作中之制服靴子

一、希望者持親筆履歷書依左記時間以內來店接洽

自午后二時 至午后五時

大連市彌生町八 滿洲明治製菓

召開定時株主總會公告

敬啓者本行定於康德七年七月三十日上午十一時在本行內召開第三十二回定時株主總會討論左列事項除另具通知書遞送外特此登報公告再本行依據定款第十九條之規定自康德七年六月廿五日起至第三十二回株主總會終了之日止停止株式更名過戶合併聲明即請 貴株主台鑒

一、定時株主總會附議事項

一、康德七年上期（第三十二回）營業報告書貸借對照表財產目錄損益計算書承認案

一、康德七年上期利益金處分案

康德七年六月廿五日

株式會社奉天商業銀行 董事長 丁廣文 謹啓

公示送達

原告 劉常有（即劉長有） 被告 劉忠海

右當事人間因康德七年（來）第二號不動產所有權確認不動產所有權移轉登記事件向被告應行送達之左記書類保管於本院到場運行收領爲荷

一、康德七年八月二十九日午前十時民事言詞辯論期日傳票及答辯書催告狀壹通

一、民事訴狀副本壹通

康德七年六月十七日

撫順地方法院興京分庭 書記官劉魁選

注意 右開書類未受領時以本公告揭載開始示之日起經過三星期該書類於法律上視爲送達

聲明啓事

啓者侯文卿獨資開設裕大製革廠因營業蕭條無意前求今將廠內全部舖墊及外欠賬等兌與前經理鞠竹林爲業更名爲裕大製革廠合記於本年六月一日訂立合同各執一份以前未淸事件及應收應付各項統歸侯文卿負責辦理以後裕大製革廠合記營業有應與應革一切事宜歸鞠竹林負責進行與侯文卿無涉恐未週知特此聲明

奉天市瀋陽區惠工街二段一〇五號

出兌人 裕大製革廠 侯文卿

接兌人 裕大製革廠合記 鞠竹林 仝啓

停電謹告

此次敝社爲改修配電線路動工計按左記地址日時施行停電希諒查是盼特此謹告

左記

一、期日 七月三日（水曜日）

一、地址及時間

一、大西街一、二段各一部隆昌街一、二段各一部、大南小南各街北部渾河區北部 午後一時起四時止 三時間

二、一德街一、三五段一心街一段ー六段大東街一段ー五段 午前七時起午後四時止 九時間

康德七年七月二日

需用家各位

滿洲電業株式會社 奉天支店

旅奉山東同鄉會館遷墳通告

爲通告事本會館於陸月貳拾捌日呈奉奉天警察廳指令第參拾壹號許可証關於會館前後左右及烏民屯所有義地之墳並慈惠堂寄存之靈柩無人祭祀者一併均遷於城北達子營安葬由柒月貳日起至捌月貳日止限壹個月間爲其家族自行遷移之期（辦法可到會館接洽）如逾期不遷會館即按照規定辦法遷移掩埋除影院放映及有通訊處所分別函知外合亟再行登報通告一體知照特此通告

康德七年七月二日

急募內勤社員

一、中等學校卒業以上青年男子

二、略曉日語、事務經驗者

三、每月工資優厚

四、持親筆履歷書本人來社面談

五、期限康德七年七月七日迄

奉天市大和區宇治町六番地

神戶海上火災保險株式會社 奉天營業所 電（二）一一五四番

敝號發售 洋瓦 鐵板代用品

石綿鑛板（斯麗多大瓦）（スレート） 價格低廉 品質堅固 美麗

此外發售 油毡、油紙、油精、融青紙板、紅土子、黃土子、洋灰防水漿、鞣劑、紙鞣劑日本白灰、臭油臭油水各種顏料石綿瓦、石綿烟筒共他各種建築材料

存貨豐富、不拘多寡歡迎照顧

發售處 盛本建材商會 奉天市大和區彌生町四十六 電話（長）三五七八二番

緊要聲明

啓者鄙人韓品卿等曾於康德六年七月間同張壽恆開設膠皮鞋業現因張壽恆另有他就眼同中人錢股如數抽出（另有兌單爲証）所有舖墊及膠皮鞋小賣許可等統兌於韓品卿等名下永遠營業但自兌之後鄙人韓品卿等果有財發萬金之時於張壽恆毫無關係倘張壽恆如有發生意外枝節時鄙人韓品卿概不負責當營業變更時櫃夥會紀國謝榮亭王樞均指出號倘有意外不愼行爲鄙人均不負責特此登報聲明脫離關係是實

瀋陽區一德街一段六五號 聲明人 隆昌合膠皮鞋業 韓品卿 張景隆 邵鳳閣

鳴謝 德利洋行 老世昌洋行 保險部 賠款迅速

啓者于五月廿號發生大火警被災者十數戶敝號亦被波及幸災前在該兩行保有火險即時通知該行來員查驗屬實即照全數賠償毫無留難足見該行之信用昭著爰特於領款後登報鳴謝

奉天大西城門電車路 鳴謝人 文元合玻璃莊 啓

國光女子洋裁學院招生

宗旨 爲養成洋裁技能手藝基礎而設

學科 國民道德 日語 洋裁 手藝 體育

學額 速成科 四十名 六個月 本科 十名 一個年

入學日期 八月五日

學院址 奉天市瀋陽區一心街六段一一六號（大南門裡秋爽胡同十號） 函索簡章要郵票二分

代理滙兌貨欵至……上海

手續簡便、匯划迅速、不收匯費、信用可靠如承委托請函（上海郵政信箱一九四一號）即函復詳細之匯兌辦法

上海中國集郵社謹啓

最奇的藝術

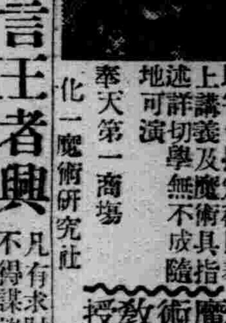

敝社社長周化一曾出歐美深得魔術奧秘茲欲授入本市面授外埠函授備有說明書及章程寄工本費滿洲郵票兩角八分即寄伸指定科目奉上講義及魔術具指述詳切學無不成隨地可演

奉天第一商場 化一魔術研究社

魔術教授

命相大預言王者興

凡有求財不得謀望不遂目前吉凶禍福千秋萬急以及種種難解之苦衷速來一談立即決疑解憂方知陰陽之有准能知一生富貴貧賤現在立場終身遇合現因原址建築樓房暫移在奉天小東關小什字街東太平胡同北口三盤磨胡同門牌二號照常營業問卜四角流年談相二元每日上午十時起下午六時止過時不候

舊材料出賣

木料洋鐵瓦青磚紅磚紅坎框因地基待用期限太近原因賤賣 松板片紅松木方楞門窗

奉天市大和區江島町十二番地院內 賬房具

日本紀元二千六百年慶祝協和大會 各職場對抗雄辯大會參加者募集公告

趣旨 今爲期時局下國民精神總動員完璧起見對應內外諸情勢以職場中堅層爲中心開催雄辯大會而昂揚國民紀念並資會運動之發展

方法

（1）期日 七月二十三日

（2）會場 紀念會館（日系） 第二女子國民高等學校（滿系）

（3）希望者資格 職場從業員年齡自二十歲至四十歲者

（4）希望者 報名方法 屬於職場從業員者由分會長或共他職場長以職場代表名義向市本部提出

（5）出演員數 無職場限定日系一滿系一

（6）報名樣式 職場名 氏名 年齡 演題 所要時間

（7）報名截止 七月六日

（8）原稿提出期限 七月十五日

（9）出演者 每一人所要時間限定十五分鐘

股票買賣

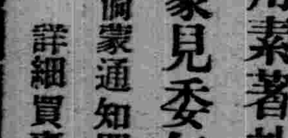

信用素著 效辦誠謁 如蒙見委無任歡迎

倘蒙通知即時寄呈 詳細買賣股票須知

左列高價獨家收買 △奉天紡紗△開豐燒鍋△營口紡紗△政記輪船△滿洲電業△奉天工廠△滿洲碍子 各種股票△零散股票△一切業務

關於各種有價股票價値提高迅速者優待

福岡屋股票現物店 奉天市富治町十三番地路西 電話（二）二九七四番

滿洲國店員撤名關於買賣商談均可營業時間自午前八時至午後五時

瀋陽中國銀行

對外電話號碼如左

一、通線 （四）二四一一 （四）二四一四

一、營業專線 （四）三二五三

以前通線（四）二四一五及營業線（二）一〇六七業已撤銷

存款 定期 活期存款利息優厚手續便捷

放款 定期 活期 抵押放款貼現放款

匯款 電匯欵 匯信匯國內外各埠均可通匯

其他業務 進出口押匯代理收付各項

隆中策

星命玄奧歷驗不爽斷終身事業決目前從違禍福休咎因而趨避前程預言蔣張馮陳黃各當道成敗屆期言中蕭負時譽詳批終身拾元書某省生人九日覆件鄙人著命理書三種

明淸民初人物 闡明命理要領實價兩圓

內著長驅壁堂會長丑運不吉竟捐館舍某商人亥運最優果贏獲至厚

滴天髓全書 壹圓 精命理書簡而易明

紫微斗數全書 價兩圓 無師自通 鄙人批著者當速購知星盤各星所屬吉凶

寓奉天商埠北二經路楊字里西永慶里號

招募各地分社員

新京西三馬路 公民報社

不用押金 不用商保 特別優待 贈報三百

淸導補腎丸

濱江省公署製造成藥許可

大贈送 買一盒贈送一盒

主治：先天不足、後天斵傷、五勞七傷、諸虛百損、胃腸咳嗽、腰腿疼痛、夢遺滑精、精冷精薄、房事過度、神經衰弱、記憶減退、動作氣喘、耳如蟬鳴、年久白濁、小便頻數、夜不安眠、消化不良、以及婦女、久不受孕、赤白帶下、子宮寒冷、月經不調、經前經後、氣虛血虧、服之均效萬試萬靈

定價 大盒三元五角 每打卅元 小盒一元五角 每打十二元

總代理 哈爾濱道外太古頭道街慶和堂 ● 正陽八道街華美西藥商行啓

注意 外埠函購信至即寄不加郵費 如願代理來函照寄報酬從優

琵琶記

巧儒　—69—

古時候的人、在外居官貿易、若想往家裡捎書帶信、除了自己有事人、勢必得求便人、所謂便人、就是可巧要上那里去的人、於是旁人便利用這個機會、求他帶信、但是此人究竟靠得住靠不住呢、如果此人是鄉親近隣、自然毫無問題的、把信平安帶到、如果此人所去地方、與發信人的住居、相距尙遠、或因他故、或由轉求他人、這信帶得到、帶不到、便不得而知了、殷洪喬把人所託帶的信、一總拋於江中、也許由於投交太困難的原故吧、於是我們就可以恍然蔡家所以得不到蔡傭的消息、而又無從詢問、也是無可如何的事了、何況蔡傭容心背親棄妻、自行投身於强有力的太師府中、另圖發展勢必以與原有的父母妻子脫離關係、斷絕音信、爲有利、那能一時就能向陳留郡發信差、打聽父母妻子的消息呢、同時牛太師、既把蔡傭籠絡到手、當然願意他就和自家兒子一般、聽他的、信他的、絕不願蔡傭再念陳留郡的父母、再戀陳留郡的妻子、暗中抵防他們尙有書信往來、那也就可想而知了、

蔡傭既然不願教家裡人知道他到京以後的事、又有牛太師暗中爲之防範、蔡太公一家老少三口、當然急切間打聽不出一個可靠的消息來、一連半年多、官中既然未見如何官事、私人傳說、也多是望空撲影、好在蔡太公亦日爲人、不尖不刻、五娘婆媳、也沒有一個得罪人的、因此無人含怨、尙不至爲他們造出什麼可怕的凶信、所以成了鄉間新聞的、不是說蔡傭被選爲當朝駙馬、就說他奉旨出使外國、因爲年青貌美、已被外國公主給留下了、這樣的謠言、本是鄉下人最喜歡吵嚷的、只急得蔡老夫婦、不知怎樣纔好、老安人尤爲着急、把眼睛都哭紅了、可是趙五娘却不信有這樣的事、認定完全是出於愚人的妄造、也要照鼓兒詞似的、大家講說着玩、試問一個窮書生、由那里能作駙馬、至於出使外國的事、更爲荒唐無稽、

神皋雜俎

歷朝詩學史 【356】

(范旭生)

日休賞與陸龜蒙同居太湖○朝夕唱酬○關於太湖及吳中景物○吟詠極多○又喜爲雜体○的『吳体誌』『廻文詩』『疊韻詩』『雙聲詩』『四聲詩』『離合詩』『人名詩』等○雖無何價值亦頗見巧思○其古体諸作○氣勢雄渾○逼近昌黎○至三盞七愛正樂府等篇○則顯係有心學白居易○湖廣通志稱其詩文皆上剔遠非○下補近失○非空言也○蓋學韓白而能變化○故成就頗大○堪稱唐末詩壇之巨擘焉○

橡媼歎

秋深橡子熟○散落榛蕪岡○傴僂黃髮媼○拾之踐晨霜○移時始盈掬○盡日方滿筐○幾曝復幾蒸○用作三冬糧○山前有熟稻○紫穗襲人香○細穫又精舂○粒粒如玉璫○持之納於官○私室無倉箱○如何一石餘○只作五斗量○狡吏不畏刑○貪官不避贓○時農作私債○農畢歸官倉○自冬及於春○橡實誑饑腸○吾聞田成子○詐仁猶自王○吁嗟逢橡媼○不覺淚霑裳○

陸龜蒙字魯望○蘇州人○舉進士不第○辟蘇湖二郡從事○退隱松江甫里○多所論著○自號天隨子○亦稱江湖散人以高士召○不至○舊唐書謂李蔚盧攜素當國○召拜左拾遺○詔下已卒光化中○贈左補闕○

論命

(十)　(王東甲)

物至極時不生○所以暑至極寒至極爲閉塞滅絕之時○太極者過極也○過極時能參和調勻○所以寒過極則生温○暑過極則生涼○温具生育之性能○故謂東方甲乙爲有機物所在處○當春繁茂○反於寒者爲暑○反於温者爲涼○涼包殺機○故謂西方爲庚辛○物及秋而當殺○然則木至極遇金而絕○則生火○火至極遇水而滅○則生木○亦即寒轉暖轉涼轉寒○六合鼓盪○輪廻生發○死絕變化○而物質仍不滅也○寒轉須而甲木長生而亥○須轉暖○丙火長生在寅○暖轉涼○庚金長生在巳○涼轉寒○壬水長生在申○金木水火皆生在土○故土坐中央而參與四時○以火而有○所以同丙而生於寅○此五行之所由生也○

夫太極生兩儀者○因六合鼓盪有順逆也○順之北轉東而南爲向陽○逆之南轉東而北爲向陰○順逆不同○陰陽異趣○同其物質而異其性能○

乾隆朝滿洲兩大名臣 (下)

傅襄烈公與拉壯果公之事蹟

(亞藩)

二、拉壯果公諱拉布敦○姓棟鄂氏○滿洲正黃旗人○雍正初年○隨靖邊大將軍傅爾丹○剿準噶爾於和通呼爾納爾○公與賊連戰數晝夜○斬獲甚多乾隆元年補參領○六年授副都統○九年授定邊左副將軍疏言偵得布爾吉河途有厄爾特幸桑○額勒愼等十餘戶駐牧○布延圖河源○有烏梁海得木齊札木禪等十餘戶駐牧○均距卡倫不遠○現密飭坐卡倫侍衛等嚴防○詔軍機大臣等議○伊等或因避雪而來○但日久未免生事○準噶爾夷使哈柳現在京○應諭以各守定界○毋任意遊牧○令還告台吉噶爾丹策凌○即撤回○從之○十年○議言烏梁海得木齊烏爾巴齊等○避雪駐牧○責加書魯克○距卡倫甚近○託爾和烏蘭○及市延圖哈瑪爾沙海卡倫外○皆有準噶爾人○嚴飭坐卡侍衛○小心防範○報聞十年還京○補副都統○十二年署古北口提督○十三年四月○駐藏副都統傳清期滿○命公往代十月諭云○據拉布敦奏○西藏郡王珠爾默特那木札勒等○告稱準夷現在內亂○新襲守○如有準夷來到○即送至藏等語○藏地關係要實○權其輕重○相機辦理○毋得稍滋事端○藏內人餘○與藏人極爲相得○十四年春還京○授工部左侍郎○仍兼副都統○漢軍都統○勤身日藏民走送者極多○一時途爲之塞○其以德國人如此○

三○高宗對於西藏○極爲關心○十四年十二月命拉布敦仍赴藏辦五年五月○傳清亦抵藏○關於藏事○偕拉公合疏○言珠爾默特策布登暴死○珠爾默特那木札勒○擅調甲兵○運砲赴薩海○諭云○此時當靜以俟之○待其自起自止○俟回藏後○將如何舉動之處○再取進止○九月又合疏奏劾珠爾默特那木札勒○往後藏時○將樽卜倫第巴等○籍沒其產○又逐其兄子○對於頗羅鼐舊人○戮辱治罪○現在帶兵二千餘○在距前藏三百餘里之達木地方駐紮○諭以道途遙遠○可暫聽之○十月初旬復奏逆跡漸著○宜相機擒治○上命副統班第赴藏○並密諭川督策楞○備兵援剿○時珠爾默特那木札勒○陰通準噶爾○絕我郵遞○軍書不通者旬餘日○傅拉兩公○對於珠爾默特那木札勒○決計翦除○爲國家除禍害○十月十三日○召珠爾默特那木札勒至通司岡公署○登樓數其罪而誅之○逆黨羅卜藏札什等糾衆圍樓○縱火施槍砲○達賴喇嘛遣救不得入○傅拉兩公同時遇害○十一月策馬馳疏聞○上以傳拉兩公忠心爲國○臨難捐軀○深用悼惜○不覺涕零○十六年春○柩至京○上親臨奠祭○各賞白銀一萬兩治喪○並祭賜葬○傅公賜以襄烈○拉公賜以壯果○子孫襲職○世襲罔替○並特建雙忠祠祀之○列典○爲竭心爲國者勸○御製詩以紀其事○眞可謂生榮死哀云○

風景寫眞

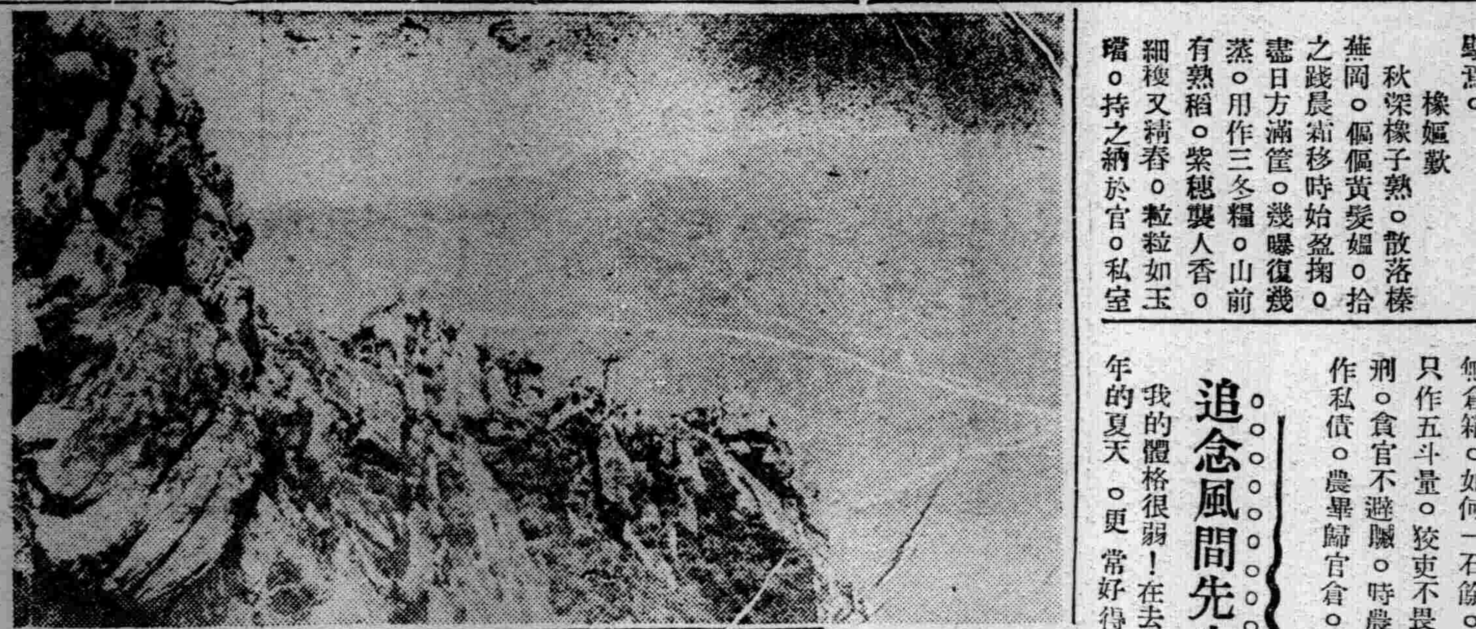

中國江西廬山

廬山在江西省星子縣西北部○一名匡廬○其中千巖萬壑○佳景不窮○四時多雲○故有『不識廬山眞面目』之稱○其最高處曰五老峰○景最幽處曰香爐峰○避暑名所曰牯嶺○並有三叠泉之奇觀○(圖爲自廬山絕頂下瞰鄱陽湖景至雄偉)

追念風間先生

(上)(胡人)

我的體格很弱!在去年的夏天○更常好得病○最感苦惱的○便是『マラリヤ』一症!好了又犯○犯了又好!長期治療既不可能○又恐躭誤功課○所以常常帶着病去受課!有時在院內的强烈太陽光下實習診斷○因爲『マラリヤ』的作祟○總是出着雨似的汗!風間先生很體諒我○見我一出汗○便將我帶到他的室內爲我注射!後來○出汗幾幾乎變了我『マラリヤ』的代名詞了!

我很拙○又兼好缺課○對於學的一些○眞有望塵莫及之感!風間先生也很了解這一點○惟恐我落後○常在我不出汗的時候○將學過的東西○重爲我講解一遍○但是我眞辜負了我這位熱心的先生!

半年以後○風間先生忽得弄璋之喜!我們大家也都樂的了不得○那知未出一月風間先生○却有了病!眞是樂極生悲○大家又都將笑臉而轉爲憂容了!何況風間先生得的又是傳染性的『腸窒扶斯』呢!大家特別担心○替爲對血形助血○但是○僅以二十五歲的年華!終於拋棄了他的妻子!終於拋棄了我們!終於拋棄了這萬惡的社會○而逝去了!

今年的夏天又來了!我該用功○好出汗!讓我抓住我的風間老師!

我總認爲太陽便是風間先生!他雖逝去○却永恒的賜我以光明!

民間歌謠

(二十)(大澤繪)

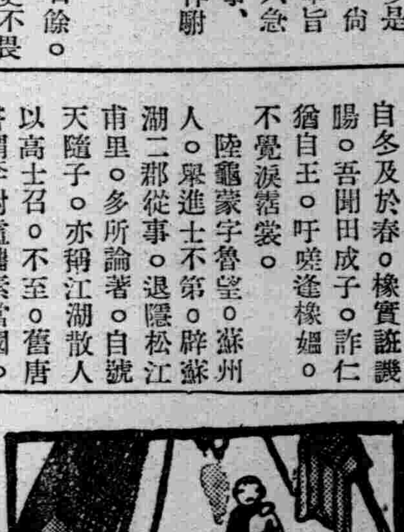

大姐抱個金娃娃○二姐抱個銀娃娃○三姐沒的抱○抱個癩蛤蟆○比不上妳○也不如他○一氣把牠摔死啦○(河北歌謠)

記賚襄毅公武功

(素材)

賚襄毅公○姓那穆都魯氏○『滿洲正白旗人爲和碩額駙康古里的第四子○幼有大志○到了十四歲的時候○即授三等侍衛○崇德六年○隨大軍圍明錦州○擊松山○杏山敵兵○屢有斬獲實爲最初建功的時期○七年隨貝勒阿巴泰入明邊○越過燕京○逼迫山東○攻博興壽光等城○皆先往登○身中五鎗○仍勇往直前○上嘉其勇猛特授前鋒侍衛○順治元年○隨大軍討流賊李自成○旋追李自成至安肅望都○大敗之○授護軍參領○明年隨豫親王征江南○克揚州○下江寧○敗明福王朱由崧於蕪湖○五年明桂王朱由榔據湖南○公隨鄭親王濟爾哈朗往征○大敗之十一年張獻忠的餘黨○李定國犯廣東○公隨都統珠瑪喇等往征○屢敗賊兵○旋擢護軍統領○十六年海寇鄭成功犯江寧○上命安南將軍達素同公率師往征○尋移師福建○康熙二年署前鋒統領○八年擢都統○在都統任內○頗建奇功○十三年逆藩耿精忠叛○命公爲平南將軍○統兵赴浙江勦辦○賊黨犯金華○衢州等地○公遣副都瑪哈達等擊敗之○明年康親王傑封爲大將軍○駐金華○公奉命參贊軍務○並分駐衢州○仍佩平南將軍印○十五年冬○隨康親王抵延平精忠窮蹙乞降○十九年春○廈門○金門相繼克復○四月命公移駐廣州○其時東南大局已告平定○但是逆孽吳世璠尙擁重兵駐雲南○上以定遠將軍貝子彰泰自湖廣進征貴州○又以公在福建廣東勞績甚大○遂授公爲平南大將軍赴廣西調遣大兵○由南寧直進雲南○僞總兵周應龍○尹士元○陳義魁等均降服○破僞將軍何繼祖○詹養○王有功○胡國柄等○並生擒詹養○王有功○胡國柄○及僞總兵九人○生擒賊衆數千人逆孽吳世璠嬰城而守○陰調賊將馬寶○胡國柱夏國相等解救○公率大軍圍攻○賊衆內部紛亂欲生擒○世璠出獻世璠以衆叛親離無法挽救○遂即自殺○僞將軍線緎等開城降○當磔僞大學士方光琛等於軍前○戮世璠屍○傳首京師○餘衆逃的逃○死的死○降的降○雲南全境得以平復○二十一年冬○大軍凱○聖祖親率諸王大臣郊於蘆溝橋西二十里外○御賜黃幄○當世榮之

話劇漫談

(逸君)

一○眞正的戲劇在藝術立場上當具何種態度○

戲劇的本質○每爲一般人所不關心○在牠的表面似乎是一種娛樂品○但是德國舞台藝術家哈格曼曾說過『戲劇是文化的會堂』○換一句話說也就是民衆清神學院○

『藝術爲美的感情的發現○其發現須帶客觀性○爲假象的○爲無關心○又須帶個性○合獨創的分子○表現時代精神及國民性○』—藝術定義—○戲劇乃綜合藝術○須備有藝術各部門的條件○負起藝術的使命○美的表現要充足○表現時代精神及國民性較其他各部門須豐富○牠應該純道德化○社會化○戲劇正是人生的反鏡○與觀衆以直接感覺的東西○所以演劇決不是單爲個人歌功頌德而演出○應有社會主義○從事戲劇者○更不能因爲一時情感的衝動而不顧及週圍○劇界的青年們冷靜一下吧!

二○純職劇團的精神

雖然以演劇爲職業○但演劇絕不該偏重於營利方面○戲劇原有牠本來的價值○以演劇爲業者○該以忠誠○堅信○熱情的態度○來發戲劇特有的本能○以誠信的態度將戲劇送到觀衆的面前○純職業劇團所演出的劇的本身價值○只少須在觀者所出代價以上○或預想的程度以上○但僅此條件並不充足○更須負有賦給觀衆純正思想的責任○純職業劇團的組織宗旨與非職業劇即不相同○劇團本身的精神與對外的精神○與非職業劇團○也該有差異的地方○欺騙衆的劇○及含有毒素的劇○是職業劇團極該力避免的○演劇雖然是分工的事情○但是需要絕對的合作起來○更該聽管理者的命令○使全體意見一致○

都市的冬曉

(務徨)

冷空飄集着凍雲○寒風吹來冬曉的影○白雪—街片片○—重重○都市的樓閣……○壑上了街身○瓦房○行路人的臉縮進了皮大衣領○腿色的幌子垂在飯店尙前○無家可歸紫頰的孩子○倉徨四顧○煙囪中飄出淡淡蜿蜒的煙痕!

野雲

(胡豪)

躑躅的雲○像紗空—○摔緊了人羣的吸息○有時是擁來幾座黑山○不知何時觸動了酸神○它稍鬆一鬆眉頭○微笑了!慈祥的雨○淋着幾個從酒市回歸的醉夫○喊着帶陰風的古調○直到盡濕了他們的衣襟—

詩

寄龔烈武　(西村)

故園心碎萊旬別○月入斜窗獨憶君○却喜有緣瞻野鶴○絕憐無分到聞雲○花開許我聞經眼○酒熟共誰細論文○爲問綠楊村外水○春風吹皺幾多紋○

放送劇　人生劇場

(續)(金山龍)

姜:我不是明星○別我尋叫大明星啊!齊笑

陶:老朱劇情是怎麼個意思?你說一說○

朱:啊!劇情是這樣是說有幾個窮容—他們—

—敲門聲○

姜:這是誰呀?

—敲門聲○

張:開門哪!陶先生姜先生!

陶:糟啦!糟啦!我們的房東來啦○

朱:房東來了有什麼關係○要房錢給他房錢好啦!

姜:不成○不成○我們已經三個月沒給房錢啦!

朱:沒錢哪!○哎呀—敲門聲○

張:開門開門!快開門哪!

陶:這怎麼辦?這怎麼辦?

姜:快打窗戶跑吧!

—敲門聲○

吳:—跑—

朱:啊—有啦○有啦○不用跑○來咱們演劇呀!老妻!吳小姐!

擬字答覆

丁致剛　克柔　啓乾
朱毓琛　琢如　蘊珍
朱毓琳　貢美　蘊秀
朱澤周　慰蒼　祁文
劉維一　正坤　位樞
李德偉　士鴻　秀人
任維藩　金城　衛隍
施鴻謙　巽齋　亨光
施紹敏　穎人　慧中

般若波羅密多心經註疏

(三十六)(果源)

於是離塵却垢○放蕩形骸○心如槁木死灰○形惟任盡天年○如印度之空觀外道○此則淨矣而其與垢之同爲薰習致染則等○故均非我佛之教○佛教對於垢染○

集錦燈謎

(趙種雲)

美人杏翩左傳句一　解鈴
女實征之漢
嚴子陵拜相禮記句一　登車則有光矣
玉璽左傳句一　王章也
四海之內皆兄弟也詩經句一　以敖以游
山東山西四子句一　直在其中矣
槍詩品句一　持之匪强
使子路焉唐詩五律句一　迷津欲有問
晉恭帝蒙經句一　裕於後
第一野猫志目　捲簾
美人首
斗酒篇詩悲白髮名伶　李少春
雨添山翠重劇目　快活嶺
牀前明月光滿映明星　白地
外孫電影片名　女公子
△△△

商業登記

○合資會社南滿物產運輸總公司變更
一康德五年七月四日社員出資履行之部分變更如左無限責任社員大津吉之助金五千圓全部履行無限責任社員馬仁趾金五千圓全部履行有限責任社員貳名金壹萬圓全部履行

○株式會社奉天商工銀行變更
一康德五年七月九日左記者就任代表會社之董事方煜恩市川宗助

○大德公會合資會社變更
一康德五年七月拾八日無限責任社員王者卿更出資國幣貳千圓共出資額變更如左國幣四千圓全部履行王者卿一同日有限責任社員之員數出資總額及履行之部分變更如左國幣壹萬貳千五百圓全部履行四名

○株式會社設立
一商號滿洲理化學工業株式會社一本店奉天市大和區千代田通參拾四番地一目的溶解アセチレン並『カーバイト』之製造販賣及附帶之機械器具之製造加工販賣並各種化學製品之製造販賣之業務一設立年月日康德五年七月二十二日一資本之總額國幣五拾萬圓一一株之金額國幣五拾圓一就各株已繳納之株金額國幣貳拾五圓一公告之方法揭載於滿洲國政府公報一董事之姓名住所吉村又一郎神奈川縣鎌倉郡鎌倉町長谷貳百六十四番地八十川正樹兵庫縣西宮市越木岩字山椒ケ原四百九十五番地之三黑住治章兵庫縣武庫郡精道村蘆屋古新田六百十番地濱田淸春東京府北多摩郡三鷹村牟禮參百三十七番地一代表會社之董事吉村又一郎八十川正樹一監查人之姓名住所八十川正彥大阪市有明町六拾參番地一存立時期自設立之日起滿參拾年

○合名會社設立
一商號華興土木建築合名會社一本店奉天市瀋陽區大北關双全胡同六號一支店錦州市大馬路一丁目吉林市粮米行街門牌壹○九號一目的土木建築之承攬及一切主要材料之販賣一設立年月日康德五年七月貳拾貳日一代表社員之姓名王德普一社員之姓名住所出資之標的價格及履行之部分國幣七千圓全部履行王德普奉天市瀋陽區大北關双全胡同六號國幣七千圓全部履行王丕業奉天市瀋陽區大北關生家園子胡同參號國幣四千圓全部履行馬憲章奉天市瀋陽區大北關双全胡同六號國幣貳千圓全部履行陳萬倉錦州市大馬路壹丁目拾六號一存立時期自設立之日起貳拾年康德五年七月貳拾貳日登記

○株式會社齋藤省三商店更正(外國支店)
一康德五年五月貳拾八日因遺漏發見追加更正左記事項支店滿洲國新京大和通四拾貳番地關東州大連市敷島町五號地

○合資會社慶豐久銀號變更及解散
一康德五年五月貳拾九日社員出資履行之部分變更如左無限責任社員多久島秀猛金壹萬參千五百圓全部履行有限責任社員拾四名金參萬八千四百圓全部履行一因總社員之同意康德五年七月貳拾日解散

○東亞土木企業株式會社變更
一董事下津春五郎康德五年五月貳拾八日退任代表會社之董事及董事滿水賢雄董事河邊義郎梶川康造丁鑑修同日重任左記者同日就任董事長倉不二夫奉天市大和區平安通參拾九番地一監查人富田租山崎善次同日重任

○合名會社設立
一商號瑞生祥合名會社一本店奉天市瀋陽區大西城門外南順城街路西門牌五號一目的古衣古皮衣及皮類之販賣並其他附屬營業一設立年月日康德五年七月貳拾參日一代表社員之姓名王素英一、社員之姓名住所出資之標的價格及履行之部分國幣壹千圓全部履行王素英奉天市瀋陽區大西門裡大泡子胡同七號國幣壹千圓全部履行邢瑞霖奉天市瀋陽區大西門裡大泡子胡同七號一存立時期自設立之日起貳拾年

○東大興兩合公司變更
一、康德五年七月貳拾日商號變更如左商號東大興合資會社一、同日社員出資履行之部分變更如左無限責任社員初孝餘國幣壹千五百圓全部履行有限責任社員貳名國幣壹千五百圓全部履行

○天寶無限公司變更
一、康德五年七月拾五日商號變更如左商號天寶合名會社一、同日社員出資履行之部分變更如左閻宗魯國幣壹千圓全部履行蘇秀軒國幣壹千圓全部履行高桂卿國幣壹千圓全部履行

○株式會社滿洲岡本洋紙店支店廢止
一康德五年七月拾五日廢止東京市日本橋區本町壹丁目貳番地及大阪市東區唐物町貳丁目拾五番地之支店

○國華譴謨株式會社變更
一康德五年七月貳拾壹日就各株已繳納之株金額變更如左就各株已繳納之株金額國幣貳拾五圓

○井上商事合名會社變更
一、康德五年七月貳拾貳日社員松浦カノ將共出資額全部讓與青山茂之助退社讓受人入社如左金七千五百圓全部履行青山茂之助日本國島根縣八束郡惠曇村江角

○康德華パルプ株式會社變更
一監查人平賀恒次郎宋澤承丁廣文王富海康德五年六月貳拾五日退任同日左記者就任監查人平賀恒次郎大阪市旭區友淵町百貳拾參番地丸山幸藏神戶市林田區御崎町壹丁目城後仁吉神戶市林田區御崎町壹丁目中司清新京曙町貳丁目拾四番地

○同業興玉記印刷無限公司變更
一、康德五年七月貳拾參日商號變更如左商號同業興玉記印刷合名會社一、同日社員出資履行之部分變更如左林玉衡國幣四千圓全部履行趙祥雲國幣四千圓全部履行林代興國幣壹千五百圓全部履行趙世英國幣壹千五百圓全部履行

代書繪圖
代辦事務手續
打字　謄寫　印刷
代打各官廳會社、組合各團體一切文件交件迅速
專辦設計測繪房樓圖、各種建築營業圖、及機械各圖、商標、廣告美術圖案、特價廉、迅速、巧
在奉天市大東關大街路北
所務事書代文公　址地

場主 張豈凡所編之『養兎要覽』刻已出版全國各書店均有代售(每册定價六角)

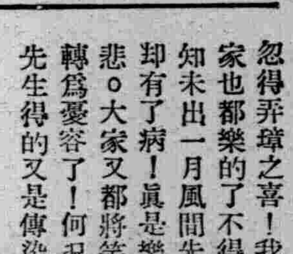

新京種兎場
新京東三道街天利胡同三十號(派出所胡同路東便是對過北)
△價目表附郵票二分函索即寄▽

奉天市鼓樓南
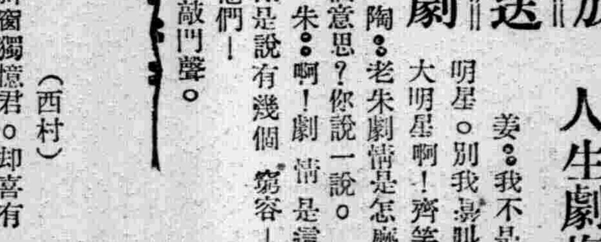
中央大旅社
爲應寄宿舒適社會需要本旅館位置及各部附設有左列特點
磁磚大樓百餘間交通便利宿費康遠觀皇陵鄰金殿光足氣鮮樓頂園臉盆澡盆自來水煖汽池塘間水濾被淨室雅茶役勤喜壽禮堂席便餐歡迎團體撞球場電燈電話電鈴局
電話 四長一二六六六 一二三六六

診療　大西醫院
內外科花柳科其他各科病症
戒除麻醉品慢性中毒負責斷癮
院址 奉天市大和區霞町三番地(舊南滿站平康里西頭)
院長 欒德軒
病室完備　住院方便

招考
見習女看護三名年齡十六至二十資格高小卒業本人來院面商

營口美術照相院授藝啟事
注意注意　良機良機
欲謀職業者之福音
男女三個月藝成馬上保有開業之能力
千載良機幸勿錯過
附設函授部詳章函索附郵票廿分
院址 營口火神廟前街

新式拐杖　堅固耐久
骨折脫臼傷筋充血
消炎活血止疼散腫
跌打損傷
止疼散瘀 止筋散 正骨丹
經驗接骨 手術接骱
現場救急 隨時出診
漢醫 閻+頤卿藥房
奉天市電車路第一商場西

爲充實防諜陣容計 市署實施自体防諜

於實施同時即巡視各科

【哈爾濱】哈爾濱市公署、爲强化防諜陣容、連日以來對於防諜工作積極着手準備結果、現已整備就緒、故於六月二十八日起始、舉行管內自體防諜、以資觀察各處防諜事務理解程度如何、故以市公署官房庶務科長計劃科長等任防諜事務及監察官、市庶務丸山岩谷星野井上各事務屬官等、任輔佐官、於二十八日實施同時起即巡視各科云云、

赤痢患者發現 預防再行緊張

【鐵嶺】警察廳及市衞生科、前以赤痢有流行之虞、會由市警兩側、特別佈開防疫陣、一面宣傳、預防上之注意、復一面以預防赤痢藥品、向市民免費配送、以免傳染之遺憾、邇來因炎暑已屆、偶一不愼、難免染患時疫、故市內已有患者發現因之防範頓呈緊張、連日由市署警廳、協商對策、根本撲滅赤痢患者發生並實行患傳染之隔離等辦法云、

原武縣署舉行 成立週年慶祝

【原武】日前爲本縣成立一週年紀念日、經縣知事曹維勤、顧問田代重義籌辦慶祝大會、以資紀念斯日除由本縣中日各機關各團體及民衆等、熱烈參加外、並蒙新鄉陸軍特務機關長蒞臨、遂於是日午後二時、於鞭炮齊鳴中、宣告開會、由曹縣知事報告開會宗旨、及一年縣政之概況、繼由特務機關長及皇軍警備隊長、並各方來賓祝詞、大致均謂原武縣、地近戰區、經縣知事顧問領導全體職員、歷盡艱苦、努力整頓之下、始有今日、慶祝一週年之舉行、實在榮幸、處此百般困難之中、而縣政有此良好、突飛猛進之成績、實所鮮見、嗣後仍希努力邁進、建設東亞新秩序、達到人民安居樂業爲目的將來縣政之成績、更能蒸蒸日上云云、聽者無不動容最末由曹縣知事致謝詞閉會後並在禮堂設宴聚餐席間賓主盡歡而散、頗及一時之盛云云、

鈴木股長病故

【本溪】縣警務科司法股長、鈴木正一氏、日前於服務中患病、入奉天赤十字病院治療、詎料病勢轉劇、藥醫罔效、竟於上月二十八日、午後七時因病逝世、本市各方面聞訊、極爲哀悼云、

期徹底明瞭國兵法 縣署印刷宣傳資料

【法庫】縣公署鑑於强國先聲之國兵法、業經政府公佈、惟査人民對於悞解及不徹底者頗多、恐於將來進行上、諸多窒礙、茲爲期人民對於國兵法徹底明瞭、決行印製小冊子一千冊、現在印刷中一俟印竣即行分發各街村區屯學校等、以廣宣傳云、

鐵嶺縣境義倉積穀 縣署行將貸與貧民

【鐵嶺】縣公署自康德二年恢復義倉積穀制以來、因逐年累積、各村義倉事務、蒸蒸進展、去歲實施、一村一倉制、以期積穀圓滑、但近年來、縣下各村天災情形不一、貧困農民、急賴縣方救濟因之縣署今後對於倉義貸與籌縣內貧民事、有積極籌劃、並貸與辦法如下、一、出貸金穀儘先貸給貧戶人品正當、有相當職業或災歉農戶、以助成其生業爲宗旨、二、耕地一天貸給穀子石、或同樣價格之款、對於不耕地之戶、每口人貸與穀子五斗或同樣價格之款三、按全縣存款數三分之一、穀按各村存儲數、三分之一爲標準四、貸給款者提出聲請書經村長認爲合格後、轉請縣公署貸給、貸戶須擬具殷實保證二名貸付時立定借卷、五償還期限本年十一月末、爲截止期、貸付日期擬前實施、聲請書須迅速呈報云、

双塔寺廟舉行 佛教五戒盛會

【北鎭】縣城雙塔寺廟擬於七月三日、即舊歷五月二十八日、午前舉行致五戒盛會、超度陣亡將士英靈五日、如四方有志居士、均可參加云、

期確保市民生活安定 決斷乎取締奸商暴利

闞保安科長談今後取締方針

【哈爾濱】當此物資缺乏、價格暴騰之際、哈爾濱警察廳保安科當局、爲謀市民生活之安定、約於各種生活必需品、除規定公定價格至明碼標示外、對於奸商利徒、居奇壟斷堆積、高抬物價等惡德奸商、曾屢加嚴重取締、不料一般惡德奸商、惟利是圖發橫財之心切、置法令如平文、仍有伸張魔手暗施其技倆高價交易、而市民被其威脅莫不叫苦不迭、記者於上月二十八日正午往訪警察廳闞保安科長、當蒙延見、有如左之談話、對於暴利之取締、由於經濟保安股之勤員檢舉、現已收得相當之成果、但近來仍有不少暗中蠢動者、本科方面、已作積極之取締、對下列各種營業者、時有非法行爲、茲已對其注意、將來一經査出輕則取消其營業許可、重則依法判罪、希今後一般操此營業者、各自警

一、面包製造業者、近來所得之情報、謂有領得特號面粉而高價出售者、其意蓋以每袋粉能做面包十一個、每個賣一元零五分、共賣十一元五角五分但如賣面粉、每袋可私賣十八九元不等、如此既省工資、更得厚利、其技倆之奸滑、實無出其右者

二、啤酒販賣業者、近來經濟保安股曾檢舉啤酒暴利者頗多、概多係由公定價格買得而以高價售與消費者、今後對此決作更深之注意、

三、面粉代理業者、往往以有領得面粉數十袋、而至發放時、僅放出十袋八袋者、其餘者均高價售於切面舖小飯館等、因較零售獲利較爲優厚、

四、火柴販賣業者、因近來火柴被奸商囤積、市民大有求購無從之勢、因火柴係日常不可缺少之物品、故一般雜貨商竟有每小盒火柴售價五分錢者、雖屬些微之數目、但其影響民生者確非淺鮮

五、旅店業者、此種營業係直接影響旅客寄宿關切者、因年來市內住宅困難聲中已達極點、而旅館之營業亦因而發達、近竟擇客而留者、往往一個房間不準住二人以上、或有二人一持行裝一爲單身者、則其必留兩單身者、蓋其尙能租得被褥費也、此種行爲、實屬可惡已極、今後決期其斷絕、以上五種營業、今後決予嚴重取締、不但對此種業者促其悛改、而其他營業者、亦希急速省悟云云、

流血慘劇

道裡發生交通慘劇 滿人乞丐慘死輪下

肇事運轉手李田被警拘留

【哈爾濱】近來市內交通慘劇、層見迭出、於上月二十六日在道裡中央大街又發生一幕小汽車撞斃行人流血慘劇、當時被害者腦漿迸裂、血跡橫流、其狀極慘、不忍目覩、茲將其經過情形探錄如左、李運田年五十六歲現住道外南七道街於二十六日下午十一時許、駕駛二六四二號營業小汽車、向市公署方面進行中、因一時不愼、將通行中滿人乞丐年約五十歲許撞倒於輪下車輪由其腦頭部軋過、當時花紅腦漿迸裂、鮮血淋漓、當即死去、其狀頗慘、經緯警察署聞訊趕到肇事現場除將肇事運轉手李運田逮捕拘押外並將慘死乞丐送交共同墓地掩埋、究其肇事原因、一般運轉手多不保守當局規定速度操縱、任意駕駛如飛一旦前遇有障碍物時、方極難立時停止、所以造成交通事故耶云云

張麻子急病死

【西豐】縣小南門裡住張麻子年卅餘歲、娶有妻妾各一、妻與伊賣豆芽菜爲生、妾在女校讀書、一家三口、和睦度日其生活賴伊賣豆芽菜得利活之、不料天不佑人偶得時疫、醫藥罔效、於上月廿六日急病故去、拋妻妾捨菜業另人惋惜云、

金川縣青少年 援助農耕（運）（動）（展）（開）

【金川】縣平濛警備道路之建修、由縣民之熱烈勞作、茲已展至三期、被徵集者、悉爲農民、値此農忙期內、縣當局及協和會、基於省測之意圖、招集金川縣街村職員訓練所生徒、並各校體格較健學生、約三百餘名、分遣縣內各區、自六月下旬起始、着手援助農村之耕作云、

協和窯業公社發生慘劇 因『釜』墜落傷人

即死二人輕重傷者十一名

【安東】上月二十八日午後八時三十分、安東縣武營村、套外屯、安東協和窯業釜發生墜落慘事、即死二名、重傷五名、輕傷六名、目下縣司法科於現場調査原因及其他、俟經詳細檢証後、一切始判明、其墜落原因、概因基礎弱化、死亡者之姓名、王連璽年十六歲胡星三年廿七歲陳鴻福年卅二歲輕重傷者當即送至市內高橋病院治療中、經過良好、或無大碍云、

學生拾金不昧

【安東】於日前午后五時頃、市鎭安國學校、三年生、沈德潤等、於放學歸行途中、行抵經山路、拾得手帳一冊、內含國幣八元、當一同送交鎭安路三監督派出所、保存招領、於昨有失主領去、並以三元作爲謝金、該校會衆辦奨亦會、授與賞品賞狀、各方對之亦頗嘉許云、

爲期徹底禁毒起見 實施癮者財產登錄

【法庫】縣當局基于鴉片斷禁策進行之順利、爲期徹底滅絕辦法、而勵行禁煙工作、强化邁進之計劃、前曾施以減量限制以促癮者之覺悟、從速戒除、現爲徹底滅絕起見、對癮者之財產有調査之必要、實行登錄、以備將來實戒除辦法、適於康生院緊密連絡中、切實開始戒除進行、而使王道政治下之黑籍君子早脫苦海云、

調査生活食品

【西安】西安縣公署奉、奉天省公署社會事業總會文閱、關於所有社會事業部份團體收容者如、殘老、孤兒、寡婦等、其日常生活品主要食品而最感講入困難者、詳細調査以便配給、縣當局令行政科孫修仁飭、辦社會事業者董錫麟對於以上事項詳細調査中云、

竊盜商店二賊 均被警署逮捕

【鐵嶺】本月以來、市內廣裕街、福升東雜貨店、永德祥百貨店、和盛興商店、振興商店、萬興商店、東源公司大野烟草店、偶兩名怪盜潛入、竊去財物約値四百餘元、共後於本月中、發生竊盜事件金器財物丟失甚夥、司法股據此情報、大事活動、不眠不休、終將二巨賊先後逮捕、原以該二賊同行竊竊、所得贓物盡行售賣所餘無幾、換來金錢、即行任意揮霍、張潤恒、住三道街無正業、同夥張文波、住西順城街、當張潤恒被刑事檢舉後、復由柴田及陳永平赴奉市將張文波捉獲、因該兩巨盜、在市內作案累累、贓物約値五千元之譜、今回將騷擾市內、一味專竊大商店賊團、一網打盡、商民異常稱快、而鼎刑事破案可謂神速云、

【圖爲 浙江省寧波水之街頭風景】

弘報機構擴展 添置宣傳需品

【法庫】縣公署爲期宣德達情之徹底、於本年度決將弘報機構擴大、但宣傳時所需要之物品、多付缺如、現經弘報要員請准庶務科長、添購留聲機一架唱片若干張、無線電受信機一架及播音器一架、均已購買到縣、以備宣傳時之利用、聞該弘報係最近爲宣傳國兵法將赴所屬各村屯開始工作云、

取締保市民健康 對不良消夏食品

【哈爾濱】時値初夏天氣日漸酷熱、一般投機攤床小販多以冷水製造氷糕及不合乎衞生汽水、所以一般市民偶而不愼、飲食此等消夏品、極易、發生疾病、更當赤痢傳染病流行期中倘不早設法撲救即不堪設想矣、哈爾濱警察廳衞生當局、有鑑及此、爲防止各種傳染病發生、除嚴厲防疫外、對於不合乎衞生氷糕汽水鮮貨小販決定加以徹底取締、以便確保市民身體之健康

我等是國兵

軍歌懸賞募集

應募規定

一、主題　"我是國兵""我等是國兵"

一、內容　1、以强調國兵法之根本精神與徹日滿共同防衞之本旨　2、須强調國土防衞之重責及軍人之榮譽、3、將滿洲國之風俗、運用於詞內　4、簡明而易解者、

一、形式　應募歌之形式爲進行曲日滿蒙文均可、

一、截止　康德七年七月三十一日

一、送達處所　治安部參謀司情報課軍歌募集係、

一、發表　九月上旬於新聞發表之

一、審查　治安部應募歌銓衡委員會、

一、賞品　當選歌賞金二百元及大臣賞、日滿蒙文各一名、選外佳作賞金五十元、日滿蒙文各五名、

其他　當選歌曲施行灌片或無電放送、對於原稿槪不返還、版權統歸於治安部、

主辦　治安部　後援　盛京時報社

爲祝友邦肇國聖業起見 舉辦兒童演藝大會

【齊齊哈爾】際茲友邦日本、紀元二千六百年之典、我國全國人民、莫不歡欣鼓舞、於是各地皆先後舉行慶祝行事本市前曾舉行興亞大運動會、今者仍本此趣旨、本市者放送局及無線電營業所主辦、並龍江民報社後援之下、於上月卅日午後一時假龍江大戲院、舉辦兒童演藝大會、以資慶祝云、

感獅威寵妻嗜好 子作客虐待兒妻

【鐵嶺】市內梨行胡同二番地二十五號增利合執事人崔永貴者、素有季常之癖、處於雌威之下、毫無掙扎能力、一切事務、盡握於伊妻崔趙氏之手、久之染成嗜好、任意揮霍經伊子長發、兒媳王氏、屢勸弗止、昨長發作客外出、因崔王氏購物、婆媳發生口角、初則謾罵、繼則動武、竟將兒妻腕部咬傷、呼號內喊、四鄰弗安三五成群、咸集觀瞧、後經魯仲連趨前勸慰、始稍安靜、但媳均不讓步、一仍在相持之中、究竟如何結局、容訪再誌云、

田技士出張 溝驛地基調査

【北鎭】縣公署地政科技士田正平於六月卅日出張溝帮子驛、實施地價格鑑定調査云、

成立消防後援會

【西安】西安縣西安街張鏡撰、爲使街之防衞完璧爲目的、特組成消防後援會、該會於義勇消防實用宣傳、會員互相親睦及德義之養成、以及對於消防事業改善發達、皆爲必要之事項、該會事務所設置於西安街公所內、該會員以在西安街居住者及篤志者爲之、役員均爲名譽職、會長、幹事長各一名幹事、委員各若干人、歸事一名、並置顧問若干名、該會於西安街各區設置支部、支部長以該會幹事充任、該會之經費以左記收入支辦之、基本財產之收入、會長之負擔金、公私所寄附之金品、其他之收入、該會一切事項均籌備完竣、日內即行推舉各項人員、以期早爲開會辦理事務、使消防完璧而重公共保衞云、

海村警務廳長 檢閱警廳及派出所

【錦州】省公署海村警務廳長、爲明瞭管下各縣警政狀況、會以錦縣警務科爲中心、實施檢閱、茲由七月一日起、亘三日間之舉行、本市警察廳及各派出所檢閱警察廳內務、書類、衞生、警察官幹部訓練、二日檢閱市消防隊內務及學術科訓練、三日檢閱各派出所、魯廳長、大原警務科長、對全廳及各派出所、警察官吏、學術科及內務刷新邁進嚴格督勵、全員認眞職責、勞問憫、此番檢閱、定將博有好評云、

發現六人組强盜 强奪鮮人張姓

【安東】管內莊河縣大蓮泡村馬家腰屯於二十八日午前一時發生六人組之强盜事件、目下警家對犯人嚴探中即住居前記馬家腰屯從事農業之被害者朝鮮人張陽奉家中於上月二十八日午前一時頃、家人熟睡中、有擁入六人組織之强盜侵入以所持之木棒將被害者張某及其妻女行脅迫强奪小米二石、綿布三十尺、汗衫二件、並其他各物、値時價一百元搶畢逃走犯人對該家事情爲精通者、其被捕僅時日問題

勞協會募工人

【北鎭】縣勞工協會出張所、募集苦工人三百五十名、十七歲以上四十五歲以下之滿洲男子、日支一元三毛五分、以上伙食旅費由該會担負從事期間七月十三日至廿日、有志者幸勿失機云、

通化省聯協會視察記

（1）　本報記者（馬紫丞）

溯自我國建國以來承友邦大日本之援助、首以民族協和之大理想、創建王道政治之道義國家、於是日滿兩國基於一德一心共存共榮之精神、向建設東亞新秩序、東亞和平之大目標而邁進、所以有協和會之組織、協和會之運動工作、即遂『天時不如地利、地利不如人和』之古聖箴言明訓、且舉國一致與政府表裏如一體、展開協和會猛烈之運動工作、因而不數年間、政府與協和會双方並行、共治我新興國家、竟收獲多大之成果、如建國精神之發揚、民族協和信念之激昂、業已普遍於全國各地、滲透於國民之內心、茲爲國民生活向上、徹底宣德達情、完成國民總動員之體制、是以因此本年度之協和會運動、爲徹底擁護國家、扶助政府宣德達情之使命、絕對使四千萬國民、一致團結昂揚國民優良性、促進担當建設東亞新秩序之中堅分子、方今歐洲戰亂之新情勢急轉直下之際、我日滿兩國更須緊密團結、以處理現代之新事態、今年又逢友邦大日本皇紀二千六百年紀念之佳辰、孕蓄八紘一宇之大理想、且日滿兩國慶祝之神武天皇肇國二千六百年之盛、促進國民在國兵法實施下、民衆明瞭友邦萬世一系皇統之眞精神、爲五大强國之一、與夫國基永固之原因、俾作興亞建設之礎石、故此乃迅速着手協和教育之普及工作、同時更求民間與政府合爲一體、精神思想指趣於一致、乃又擴大展開宣德達情之運動、所以本年度置重點於會運動、國策運動、生產運動、開拓工作之徹底、在友邦紀元二千六百年紀念工作之實施、對國兵法施行國民指導之徹底、互相與各省本部、及置重點於構成工作、使會運動新方針滲透於民衆、藉收到事半功倍之實效、預想新運動方策、在全國展開實施後、將見國民優秀性必能普遍涵養完成、滿洲强壯之國體、亦必更富日臻堅固、實現東亞新秩序建設昌明豪華之光輝、所以在諸般道義政治希望下、爲視察康德七年度各省聯合協議會運動展開之機會、以協和會中央本部弘報科爲中心、結成中央新聞記者視察各省聯合協議會、記者奉命赴通化省聯合協議會視察、通化省位於我國東部、山高嶺峻、樹森林密、地勢雄壯、資源豐富况將久擾東邊道之悍匪楊靖宇、業經日滿軍警與民衆協力大張討伐於本年二月二十三日、在濛江縣城南部保安村擊斃、其餘殘匪、已殲滅殆盡、肅清工作完成、地方治安確保、而人民生活安定、東邊道之實藏、逐漸開發、長白山之神密、已將要揭穿無遺、伴隨產業開發五個年大據點、惟採、鐵資源特別豐富、不亞德國札爾、以是各方均目爲東邊道可稱二十世紀新話題、於此情勢下、康德七年度通化省聯合協議會、於六月二十五日展開、記者於二十四日午前八時乘連京線列車由新京驛出發、東抵四平街驛、轉道平梅線直赴通化、二十八日返京、茲將該省聯協議會情形及本年工作方針略誌如左

協和會通化省本部、在非常時局下、基於國防國家目的之國家總動員體制、務將宣德達情之使命、實踐民族協和之工作、滲透於國民之內心、使之了解現下內外新情勢、必須日滿一德一心、共同努力建設東亞新秩序、共享東洋和平之幸福乃招集管下通化、柳河、臨江、濛江、撫松、金川、長白輝南、輯安等九縣代表、舉開康德七年度通化省聯合協議會、於六月二十五日起 四日間、在通化省城向渾江南江沿國民優級學校講堂舉行、屆時有協和會中央本部長代表、張省本部長、率同省本部各部員、通化等九縣縣本部長、各縣代表吳世薛等三十員、以及軍政各機關代表等、均出席參大會者約百數十名、於二十五日午前九時起開會、至二十八日閉幕、日滿兩大民族代表通化省境內各縣八十四萬餘衆之民意、如街村協議會制度確立、强化各 分會、婦人勤 勞奨勵、以及治安確立地帶增建部落、生活必需品圓滑配給、强化各縣初等教育、擴充電報電信機構關於日滿一如精神徹底普及於國民性、並振興國民生活等重要議案三十餘件、各代表在實踐民族協和精神裡、非常融和、希望各方予以圓滿解答、而與會各機關主腦者、即基於民衆之要請、如治安確保、產業開發、經濟之調整、社會文化之向上等諸般議案、均採納民意詳細解答、用副各代表之熱望、期將政府爲完成國防國家之諸大國策發展上、使之盡力傳達於國民、促進國民在戰時下自肅自戒、一致協力團結、節省物力、愛護資源、共同向開發生產各部門積極開拓、以備國家在非常時需用、所以大會各代表各機關主腦打成一片、融融和和、一一將各議案、次第解決十餘件、上程者十餘件、有當場不能解答者、有一任省本部或用文書回答之、如此數十件之重大議案、在此四日間、解答者非常圓滿、要望者更收莫大效果、滿載而歸、象徵我王道國家動員体制、實施國兵法下、處處愛民以德之總意、在慶祝友邦日本皇紀二千六百年之盛、八紘一宇之大理想、將友邦日本之强勝實況、與夫建國精神、民族協和之信念、滲透於國民、追隨王道政治下作興亞聖業國民之中堅份子、昂揚國民之優性、一致協力除荆棘障碍、冀國勢地位蒸蒸日上、努力邁進建設東亞新秩序明朗之途、藉謀東洋人類之幸福、其通化省本部本年度工作方針、並大會四日間重要議案圓滿解決者摘錄於次、

爲使會務全面强化 召開協和運動大會
於七月一日在商工公會舉行

【哈爾濱】協和會哈爾濱地區本部、基於當此非常時局之下、爲謀全面的會務徹底强化、以期對應非常時局、故於七月一日下午一時半許、在道裡田地街商工公會會議室召集各分會會長及其他會務關係者、舉行協和運動討論大會、關於所討論事項錄下、

一、興奉公日興亞運動之制定、
二、皇軍遺骨奉迎送及通夜式並哀悼日的各般行事、
三、中國事變三週年紀念大會行事之決定
四、協和會創立紀念行事決定
五、友邦日本紀元二千六百年奉祝全募集事項
六、建國體操實施之事項、
七、一般行事關係問題
八、回報事項等云云、

小商人虛報調查戶口 被打耳光反受斥責

【大連】此次麵粉組合爲分配數量之均衡囑令各小賣商、於其就近所屬左右、逐戶調查人口數、以便綜合、按圖索驥、分多潤寡、而免偏枯、法良意美、僅可試行、此舉能否收效、本不可靠、一般商店、領麵多者、素與組合方面、消息最靈、窺悉內容、知之有素、決其糢糢糊糊、必難澈底、反覆領麵到家、分配多少、全憑良心爲準、何所查考、故狡黠者流、仍然襲取前次把戲、爲所欲爲、不肯派人調查、大約照上次人數、揑造塡寫而已、其中零賣小商店、本係開業日淺、只因託了相當友人、接洽之後、倣倖加入組合、一聽組合之命、赶即認眞派令青年櫃夥、親到左右近鄰實地調查、以爲實事求是、亦算不錯、不料日前回春街永和德、以零賣商店、獲得領麵特權、以爲組合有命、奉若綸音一般、遂派櫃夥、分到各戶調查、其中有一青年、少不更事、於泰山街屯、擅入住宅、呼喊調查戶口、連聲不絕、驚動主人、出而一望乃一商家學徒、耀武揚威、大踏步向室內直入、進前詢之、爲永和德調查人口數、手執紙單、主人於是乎、大發雷霆、一怒之下、打了一知執不妙、抱頭鼠竄、回櫃報個大耳光、青年見事事、無可如何、斥之自不謹愼、後要和氣些吧、

實現歸併街村

【北鎭】縣縣長王公蘊珂、爲奉令整頓街村政務起見特將各街村加以斟酌、略事歸併、以期化散爲整、易於控馭而節經費擬召集各街村助理會議等情、已誌前報、茲聞於月之廿四日午前九時許、集各該街村長助理等、於公署、由王縣長、省公署帶事務官、指導下開催會議、結果由三十二街村中廢十二除村所遺村務、歸併於附近大村管轄之、特將其廢除各村分誌如左、
羅子洞村、徐屯村、賴公堡子村、興屯村、徐家窩鋪村、常興店村、常興屯村、車屯村、廖屯村、蘇々堡村、高力板村、双台子村、大願屯村、

實施儲金運動

【北鎭】縣興農合作社、爲順應國策强化經濟藉利民生起見、特於日內派員、分投出張各街村、實施儲金運動、異常活躍定收良好效果云、

理善會設壇點禮

【彰武】本邑臥牛山村本街、因煙酒爲害昨在賞屯、請一善堂、五渡領正李君、前來設壇點禮、戒除鴉片、菸酒蕪菸、爲毒物害人、爲勸改過自新、身體健康、百事可作、永久戒除、不良嗜好、而爲完全國民云、

管烟所宜改善

【青岡】本縣煙務當局爲烟政斷禁止、實能上符國策、本十年計劃、對於癮者、吸食物品必須有所供濟、不忍即時取締、實施宜傳講演、俾使民衆能徹底瞭解鴉片之害、諸癮者在短促期內均能徐徐返醒、所遺憾者、各煙所設備衛生等均不完善、每至放烟時、各管烟所時有發生一呼百諾、罵不絕聲、深望當局、設法改善、以期近善近美、癮者感德矣云、

牝鷄變成牡鷄

【寧安】縣東北頭道河子、小地名四十三、貴鄉家、養有母鷄一支、三年之久、歷年產蛋數甚多、卵兒很大、主人深愛之、不知何故、今竟變成雄鷄、縣警隊、蘇長勝隊長、在彼處駐防、眼見該鷄形狀、詢及變態情形、據云先由首起變異、現在惟尾巴仍類似母鷄、其他處與雄鷄無異、每晨且亦啼鳴司晨云、

叔姪同室操戈 殺人犯當場就縛
叔弟婦孀母皆謂精神病 殺因究如何待剖悶葫蘆

【大連】萬惡淫爲首姦情出人命、查近月以降大連地方、日滿人士演出風流慘案、計有數起、如北崗子聖德街等處、相繼發生叔姪同室、互相操戈、大演全武行、眞刀眞槍、其叔於溫柔鄉中、被刺數刀鮮血四溢、其後其叔弟、亦同遭其害、四隣聞聲赶出、凶手方被縛住、今將其始末大概情形、照誌於左、

欒夢華年四十六歲、魯籍人也、髮妻劉氏、長子媳名蘭英、一家四口、平安度活、父子克勤克儉朝出夜歸、行商營業、雖難致富、然老小夫婦、夙無口角、可稱宜室宜家、後姪養亭由桑梓來連浮住欒處、食則同桌、宿則同室、毫無陌路人視之、天長地久、輙行出入於叔弟婦與孀母之寢室、彼此相敬、知文講禮、於本月二十三日午夜甫過、金鷄再鳴、詎料養亭突然凶神伏位、披衣降地、取出尖刀於欒某之居宅、大連市近江町、照定其叔、亂刺下、復砍叔弟鶴亭、各個負傷後、哀鳴之聲、振耳鼓、當經鄰人聞聲赶至由强者趨前將凶徒之刀用力奪下、幷報告所轄派出所、轉稟大連大廣場警察署、由司法主任率領全體署員、乘車馳赴現場、經檢驗後、當場被殺原因未明、故將凶犯帶至署內拘押囹圄、以待審訊、以其孀母與弟婦供稱、犯人義亭乃患精神病、但依揣情度理、一般街談巷議、似有曖昧情形、但看神明之司法官、將審至如何地步耶云云、

州內初中等學校長 於上月末舉行會議

【大連】關東州廳學務課上月二十八九兩日間、於州廳內招開州內初中等校長會議、議事於長官訓事之次、繼以指示及注意事項、畢則以紀元二千六百年、及教育勅語渙發五十週年記念事業等、聽取各校長之各學校實施計畫之事項、第二日提出諸問事項、即（鑑於時局之重大性、關東州學校教育上、特須刷新改善之點如何）此外於關暑休廢止、及勤勞奉仕精神强調等一同審議之、第一日、午前八時五十分、參拜大連神社後、開始會議云、

關縣長榮轉巴彥縣
宏功偉績永誌湖山

【本溪】政府此次實施縣長級、人人廣汎之異動、先後發表、本溪縣長關慶現氏、榮轉濱江省巴彥縣、後任爲長白縣長劉連衢氏、業於本月二十日、正式發令、回憶關縣長自康德五年秋、蒞治以來、對於縣之興革、不遺餘力、故二載以還、突飛猛進、全改舊觀、勤績昭著、聲騰遐邇、誠國家之棟柱、人民之父母也、今次奉令榮轉、離溪在即、闔縣官商紳民、莫不依戀不忍遽別、除連日舉開送別宴會外、謹撰誌縣長在溪德政數端、公刊我報、以示不忘、

（1）治安之肅正、縣長蒞任當時、縣內匪患未靖、掠奪架綁、民不堪其苦、縣長編制警隊、與友軍協力、屢次大舉討伐、標本兼重、剿撫並施、更利用民間自衛、强化自衛團及集家部落、復整修道路通信、使交通便利、對於民匪分離、極爲徹底、非特無辜被陷法網者無之、即往日悍匪、且能使其懺悔歸降、而改邪歸正、爲新國家之建設努力、故縣內治安、迅速確立、匪賊絕跡、人民乃得以脫出危難、各安生業、而縣長更不辭勞苦、時常下鄉、親往災患之區、向劫後縣民、殷殷慰藉、予以物質與精神之安慰、其親切厚愛身受者無不感戴

（2）農村之復興、縣民既飽經匪患、財物喪失、生業摧毀、加之水旱不均、年景荒歉、疫癘流行、艱難困苦、不堪言狀、縣長極力設法、復興農村、使民生安定、首則向各方勸募貸放賑糧、接濟民食、而災民免於饑餓而死者、何止千百、繼則對農民貸與種子耕牛、金錢及家屋之修築、恢復農村耕種、或以工代賑、而衰落之農村乃得復興、

（3）本溪湖之建設 本溪湖爲工業地帶、二年前人口僅約三萬、自實施都邑計劃以來、工商日進、都市之建設、以宮原一帶爲中心、工事積極進展、人口激增、於縣長努力之下、本溪湖市制、乃得於康德六年十月一日實施、人口約達七萬以上、建設過程中、土地買收、資金、勞動技術等問題均經縣長籌劃圓滿施行無憾

（4）街村之育成、於治安確立之後、康德六年縣政之邁進、以街村育成爲中心、呈有顯著進展、對於從來街村費用之無度收支、及治安不良時代之有給自衛團、徒使縣民負擔加重、縣長深知民隱、俯察下情、乃先行確立街村會計之預算制度、繼則撤廢有給自衛團、清除不法擁床、減輕縣民負擔、備荒恤貧爲目的之義倉制度、前此之區倉、現已完成一村一倉、而達到充實美善之境、共積穀之保管更新貸與等管理方面、亦均運用適宜、於救災恤貧上、頗收實效、至若街村人事之整理適才適所、訓練教育、分期實行、街村活動强化、行政進展、眞有一日千里之勢、而對于街村區劃之合理的調整、亦於本年基於財政自足、行政助成、負擔減輕等指針下、變更施行、尤以草河口編入完成、多年懸案之縣界調整問題於以解決

（5）產業之開發、產業開發、爲重要國策、本溪縣礦產農林均有發達之自然條件、近年交通便利、鑛產方面、有各特殊會社及公私企業之進出、縣當局予以絕大支援、設立苗圃、獎勵農事、林產如木炭柞蠶、木粉、木材、指導增產、畜產則保護家畜、促進增殖、改良優種、派遣技術人員、現地指導、銳意努力、於茲非常時局下、資源確保、及民生安定之國策、有絕大之功力、而遂行其任務

（6）防衛之强化、客年諾孟罕事件勃發後、全國防衛下令期中、縣長晝夜不休、督勵官民、沈着努力、防衛防空、完備鞏固、致期中、縣境安堵、民心鎭靜如恒、對於縣內防空之注意、人員之訓練、施設之整備、咸嚴密計劃、實行增强、上記數點、實屬掛一漏萬、其他福國利民政惠、實爲所難罄、亦只有街歌巷頌、宏功偉績永留湖山

老淋新濁 一服即靈

際玆由晚春至初夏的季節 所有的宿疾往々有復發之虞 尤其淋疾最易復發之時候 故會患淋疾者 實要最小心注意也 自不待言 如覺有復發之徵兆 尤須及早時治療

「脫爾滔淋」片 乃屬「阿早」色素製劑 殺菌•鎭痛•深達•利尿等 凡作爲治淋劑必要的各作用 莫不應有盡有 且毫無同種製劑屢發現之副作用故 可得安心而用之 苦惱淋疾的人如服本劑（一回二片 一日三回）以其顯著的殺菌深達作用 不但對於五淋白濁 藥到病除 掃盡淋根 即彼血污血毒之花柳性病症 無不悉奏劃期的靈妙效功 其快速治癒力 令人驚奇 誠讚爲淋疾患者救星的聖藥也

【適應症】急性淋疾 慢性淋疾 腎盂炎 膀胱炎 尿道炎 軟性下疳 卵巢炎 子宮內膜炎等

【包裝】50片 100片 500片

製造兼總發售處 株式會社 塩野義商店 大阪市東區道修町三丁目 奉天•天津•上海•廣東•漢口

塩野牌 脫爾滔淋片

SP—滿16

君若身患皺症務宜一讀斯篇

現代醫藥科學奇妙產品如意膏功能迅速無痛地除君之患而免君無謂之痛苦與磨難

如意膏係英名韋廉士醫生藥局精巧之藥劑專家所製備涼膚止痛能使濕疹疥癬鬚癬爛脚爛腿趾縫濕瘡面疱粉刺酒刺等等速告全愈又此藥膏幷擅殺菌消毒故又爲割破灼傷燙傷跌損抓傷擦傷種種損傷之救急良藥一經搽上即見痛止毒消新肌速長試搽如意膏以治君患而獲其益也可

各藥房皆有出售或向上海江西路四五一號韋廉士醫生藥局購備

代理處奉天市東亞街三段一二號英商和記洋行

兜安氏

潤肺藥水　止咳藥片

能健肺强身 堪與大自然搏鬥

主治 傷風•咳嗽•氣喘•聲啞•喉痛•氣管炎•肺部其他疾患

BR-CL 893

兜安氏西藥公司啟 上海江西路四八九號

人人必備

萬人油

外科主治
刄傷磨傷 牙痛耳痛 紅斑痲疹
挫傷咬傷 痔漏出血 手足酸軟
火傷燙傷 毒螯蟲咬 胎毒潰爛
凍瘡裂傷 疥癬各瘡 毛孔發癢
頭暈目眩 頭癬汗斑 狐臊腋臭
腰骨節痛 化粧潤膚

內科主治
心氣肚痛 暴飲頭痛
寒熱瘧疾 胃膓各疾
四時感冒 時行瘟疫
絞膓痧痛 消除百病
吐瀉翻胃

總批發處 環球公司

三友製版所

奉天加茂町十一番地 電話（二）四五八四番

婦科靈药

歐美老牌 生乳药 每瓶定價一元二角

經售

○脚氣水 每瓶三角
○癬治水 每瓶三角
○治耳萬灵油 每瓶四角
（定價）

各埠药房均有代售

總代理批發處 愷春大藥房 奉天城內鼓樓南路東 電話四•二二五六番

奉天市小西邊門內藥王廟西胡同三

辯護士 法學士 律師 松尾規矩

長電話（二）三六三一

奉天市小西關

泰和堂衛記药店

本店採辦各國地道生熟漢药自製虎鹿龜鱉各種仙膠局方丸散膏丹一概俱全

店內分 批發部 小賣部 診療部

特聘 漢醫 夏禹卿 張興泰 經驗男婦小兒各病 出診外省者另議 電話（2）二五五四番

特製局方多種所載不全僅列於下

參茸丸 男婦前陽不足腎寒精冷不育陽痿等病

再造丸 老年氣血虛衰中風不語半身不遂口眼歪斜各病有效

救產丸 治婦人產後風諸病非常品可及有特效

安宮丸 治瘟毒內侵神昏譫語瘋狂亂疹毒不出者効實無二

價單詳細函索即寄 惠顧如蒙不勝歡迎

招募汽車學生

◈內容完全教授認眞◈

敝學校爲鑒於目下汽車運轉手人才之缺乏、與社會之需要、乃廣行募集練習生如願入學者、請即來校報名得獲免試之優遇、學成就職、甚爲容易、機會不再、時日無多、請速毋誤

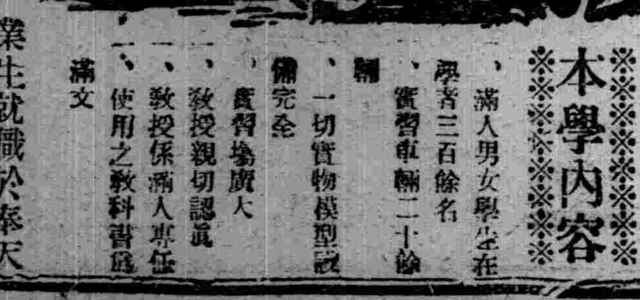

本學內容
一、滿人男女學生在學者三百餘名
一、實習車輛二十餘輛
一、一切實物模型設備完全
一、實習場廣大
一、教授親切認眞
一、教授係滿人專任
一、使用之教科書係滿文

○本校滿人畢業生就職於奉天通交公司者已超過百餘名
○創業以來之畢業者數千餘均活躍於滿洲各地
○附設修理養成部、工作機器精密測器特殊工具等設、備完善、歡迎參觀
○每月一日、十日、二十日招生（三個月就可成功）

國際自動車協會滿洲指定學校
滿洲國政府公認

東亞自動車學院

奉天商埠地三經路八緯路 電話二一四七九番

函索簡章請附郵票二分即寄

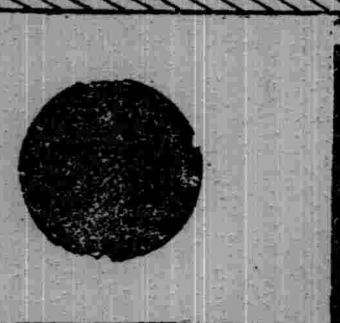

慶祝御訪日

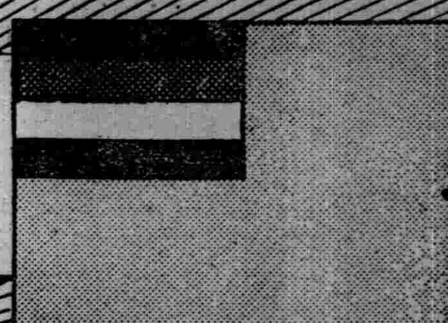

日滿一德一心

創業明治廿二年

株式會社 兼松商店

本店 神戶市神戶區伊藤町百十九番屋敷

支店 東京、大阪、名古屋、新京、奉天、哈爾濱、大連、安東、牡丹江、東安、天津、北京、青島、濟南、張家口、石家莊、上海、漢口、紐約、西雅圖、孟買

姉妹會社 兼松羊毛工業株式會社（兵庫縣揖保郡半田村）
澳洲兼松商店（悉尼、墨爾本、布利斯班）
新西蘭兼松商店（惠靈頓）
南阿兼松商店（德班）

株式會社長谷川商店
名古屋支店滿支輸出部
名古屋市東區大津町二丁目十九番地
（電話東四六八七番）

營業種目
紡織課 紡織、織布 染織整理機械 並附屬部分品
電氣課 電動機、發電機 變壓器、配電盤 共他附屬品
滿支課 工作機械、鑛山機械 工具一式、鐵道資材 喞筒、重油機關 電極棒、其他金屬 海產物、罐頭、日本酒 共他食料品、建材、製函材 透明紙、紙製品 洋紙、工業藥品、塗油 鑛油、膠皮製品、文房具 布靴、其他一般雜貨

株式會社 長谷川商店
大阪市西區江戶堀南通三丁目五番地
電話土佐堀(44)三六七・二四五八・三六七四・四六七四・五六七四・一九七四

長谷川洋行
上海四川路百四拾九號 中興ビル三百三十四號室
（電話一四〇壹壹番）

KB
株式會社 岩井商店
資本金 壹千五百萬圓（全額繳訖）
營業種目 輸出入貿易並批發業及事業投資
董事社長 岩井雄二郎
本店 大阪市東區北濱四丁目四三番地
支店 東京、神戶、名古屋、八幡、京城、大連、奉天、新京、天津、上海、漢口、倫敦、紐約
辦事處 橫濱、靜岡、福井、北京、青島、馬尼剌、孟買、悉尼、墨爾本（新金山）、布宜諾斯艾利斯、泗水

AC
株式會社 安宅商會
資本金 壹千萬圓
營業科目 輸出入貿易、並批發業及事業投資
社長 安宅彌吉
本社 大阪市東區今橋五丁目十四番地
支店 東京、名古屋、八幡、京城、大連、奉天、倫敦、紐約
出張所 福岡、新京、天津、北京、青島、上海、南京、漢口、孟買、盤谷

N
日商株式會社
資本金 五百萬圓
總公積金 貳百五萬圓
營業商品 棉花、人絹、棉布、五金、機械、毛類、雜貨、食糧品、礦油、雜穀、燃料油、油脂、藥品
本社 大阪市東區今橋三丁目三〇
支店 東京、神戶、名古屋、上海、大連、新京
辦事處 下關、京城、青島、漢口、廣東、奉天、天津、孟買、甲谷陀、倫敦、紐約、爪哇

株式會社 三和銀行
資本金 壹億七百貳拾萬圓
大阪市東區今橋三丁目
總經理 中根貞彥

紅
伊藤洋行
（別名）C. Itoh & Company, Limited. 伊藤忠商事株式會社
資本金 貳千萬圓
本社 大阪市東區安土町二丁目
經營商品 纖維製品並其原料（綿糸、人纖糸、人造絹糸、生糸、絹紡糸、柞蠶糸、混紡糸、毛糸、麻糸、紙糸、更生糸、各種織物、各種布帛製品、棉花、巴爾普、人纖、羊毛）鑛產物、鐵類、機械工具車類、油脂類、食料品、建築材料、藥品、紙類、雜貨、其他
支店、辦事處所在地 東京、名古屋、濱松、神戶、橫濱、前橋、函館、京城、平壤、安東、大連、營口、奉天、新京、哈爾濱、北安、齊々哈爾、吉林、赤峰、開原、四平街、天津、北京、青島、濟南、張店、芝罘、石家莊、彰德、保定、海州、徐州、張家口、上海、南京、漢口、廣東、香港、新隄、漢川、葛店、鄂城、石灰窰、同子舖、盤谷、斯馬蘭、孟買、蒙巴薩、布宜諾斯艾利斯、聖地牙哥、澳大利亞、新西蘭、巴達維亞、巴西、墨西哥、紐約、中部亞美利加

永
株式會社 丸永商店
營業商品 棉花、各種纖維及織物 一般纖維加工製品 機械工具類軸珠、輾機承軸 化學工業製品、建築材料 食糧品其他雜貨
大阪市東區南久太郎町二丁目 代表電話船場一四〇—一四八
支店辦事處 東京、濱松、名古屋、福井、神戶、奉天、大連、新京、哈市、營口、安東、通化、北安、天津、北京、張家口、包頭、青島、濟南、石家莊、上海、漢口、廣東、孟買、卡薩布蘭卡

大阪・國通支社扱

經濟與產業

豚毛及蘇子油 對美輸出遽增

我國對第三國貿易漸轉佳

歐洲動亂勃發以來、我國對第三國貿易、逐次減少、至最近始示轉佳之勢、美國頻頻向我國有無大豆、豚毛、蘇子油等貨、其中大豆因供給日本關係、難以輸出、但豚毛、蘇子油等、契約不可顯示好調、長此以往、即在例年貿易最呈閑散之七、八、九月、可能契約一千五百萬圓乃至二千萬圓之譜、豚毛一時曾向華北私運者極多、均經華北向第三國輸出、然而當局嚴重取締私運奏効、國內輸出業者集貨增加、豚毛紐約交貨價格、大體每一封度二弗之譜、蘇子油美國行市、仍較國內趨漲、故我國輸出量、頗可期待、

近期秒、德國侵入荷蘭比利時、以迄意大利參戰、情勢所至、對於歐洲、非洲、近東及巴爾幹等諸地域之輸出、全面的不得已而停滯、輸出則全体均示惡化、然而上半年輸出、尚未受大影響、下半年之影響、至堪注目、輸入於我國必要項目上、各國之輸出制限及貿易範圍縮小、獲得在一般顯有困難、而荷印市場及中南美方面之開拓、取積極的進出之勢、今後頗堪期待、

日本上半年貿易 出超一億餘萬圓

較去年同期多六倍

【東京】以六月下旬告終之本年上半年貿易、輸出二十億一千八百萬圓、輸入十八億五千六百萬圓、較前年同期、輸出增四億三百萬圓、（二五%）輸入增二十億六千六百萬圓（一七%）結局、出超一億六千二百萬圓、而此與前年同期之出超二千五百萬圓相較、增加六倍以上、足見貿易大見改善、全体極形順利、而就此觀諸日幣集團輸出、由於去年九月日幣集團輸出制限令、輸出數量、暫受抑制、但價格昂漲及特殊物資輸出增加、顯形振作、一方對第三國之輸出、客秋以迄本年歲首、協商頗見進展一方價格昂騰、致本年全般輸出上、比較進於佳境其後歐洲戰亂、呈長期自給體勢、各國取擴節消費政策、結果、對外、市場頗見沈寂、同時、磅匯動搖、況向磅集團地帶輸出梗塞、船復不足等項、更

全滿中央批發市場 均已統合生必會社

今後合理的調整食糧價格

新、泊哈爾濱、奉天、吉林、牡丹江等全滿五中央批發市場會社、自七月一日合併統合於生必會社、市場會社之營業竣事、債權、債務一切、歸生必會社担承、故市場會社、自該日即歸解散、隨六月三十日截止、關於市此市場股之收買價格、自場營業成績、且下各市場會社急速進行決算、俟決定後、即交付公債其他股票之代物、豫定十日以前支付完畢、即係該五市場會社、收買價格、義在評價委員會決定迄三月末之評價額、故自四月一日以降至六月三十日之評價額、悉充當職員薪俸及慰勞金、解散登錄稅、其他因解散之諸經費、交付股東之的後超過三月末當時評價額四百五十萬元若干、收買代金之交付、爲規制民間購買力、照既定方針、全額交付政府公債、共他有價証券之代物概不交付現欵、付交金額大體約五百萬元、對于其五分之三、各官公署所有股、悉交生必會社股、對於五分之二之民間股東、交付政府公債、或交電業股、或大興公司股、各按本人希望交付之、再合併後之各市場、作爲生必會社之市場支店、從事運營、但合併後、政府當局對於市場之機構、雖不加改革、但藉場內經紀經手改革、但藉場內經紀經手正化等、漸次修正價格、品價格之調整、佣錢之適順應日本側之生鮮食料品出貨統制整備、有逐次使輸入及配給其他市場機構運營合理化而進行之方針

家畜增產計畫

具体方策已決定

政府鑑於家畜在產業軍事上殊有改良增殖之必要、極力開發畜產、決定具體的增殖改良方策、加以基本的設施以擴充整備、獎勵生產、統制配給、其大體內容如左、

因已實施北邊振興政策及樹立農產物增開拓政策產計劃我國對役畜之需要增大、決定實施左列方策、

（甲）牛＝爲謀繁殖而獎勵設施保護牝牛、爲謀改良而設置種牛牧場、並增設種牛牧場、整備各省旗據供種畜之機構確立指定種牛制度、並屢次舉行畜牛共進會及品評會、

（乙）緬羊＝整備國立及省立緬羊改良場、並增設之、及在縣旗施種畜場並合作社、設置指導員指導改善飼育及生產物處分法、並自本年度起實施七年計劃、新設縣旗營緬羊牧場一百三十處、努力擴充生產、

（丙）豚＝以國內食肉之自給自足爲目標大量增殖圖增加養豚戶數及每一戶養豚隻數、並以農業副產物及殘滓物、合理的利用飼斯、獎勵養豚、普養指導法、

再家畜排泄物、爲一種重要肥料、故爲謀其合理的利用、獎勵改善廐舍及堆舍、

大米小麥 增產計畫

【新京】興農部、爲確保食糧起見、樹立農產物增殖十年計劃、尤其大米小麥等主要糧穀、殊有增產應急之必要、曾研究其種種對策大體決定如左、

（一）大米增產

本糧穀年度、以國內米穀自給自足爲目標、確保五年計劃所規定之本年度耕作面積、特在奉天錦州、間島、吉林五省、對於主要水稻栽培地十六萬陌、施以豆餅、硫安等肥料、增產約八萬六千噸、除積極指導外、並舉行多收穫賽會等、講求獎勵措置、

（二）小麥增產

本糧穀年度、仍如大米、以國內小麥自給自足爲目標、確保五年計劃所規定之本年度耕作面積、並在重要小麥耕作地帶七十五萬陌、積極驅除病虫害、增收十五萬噸、

興農社派員 放洋麻貸欵

【北鎭】縣興農合作社、爲明產業强化起見、特於六月下旬、派員分赴各村施行洋麻貸欵、藉利培植前途云、

汽水甚缺乏

【鐵嶺】隨同啤酒之缺乏、而本埠從來賜銷之八王寺、及飲和各種汽水均呈缺乏不足之態、以致當地水菓類亟呈活躍之狀、

下年度化學肥料 我國配給量決定

【新京】日滿肥料農給問題、關聯日滿華三國食糧問題者極大、日滿肥料協議會、已於六月下旬在東京開幕、日本側大體容認我國側希望、略已決定配給方法、至於硫安、加里酸等化學肥料之對滿分配量、較諸原來計劃、雖稍有差異、但大體近於目標量、茲誌其內容如左、

（一）原來我國主張滿洲化學工業會社（在關東州）所生產之硫安、應向滿洲國優先的供給、兩國合議之下、決定滿洲化學工業會社生產量如凌駕對滿分配預定量、則將其超過量供給滿洲、從來對滿洲與關東州之分配量、概括定之、今次則區別兩者而定其分配量、

（二）對於滿洲國之化學肥料下年度配給量、

（甲）硫安約六萬四千噸、（此外關東州則約六千噸、滿關共計七萬噸）硫安一項、即爲下年度增產計劃中樞之大米增產所絕對必要者、故將滿洲化學工業會社所生產者、優先配給滿洲、生產量如超過額定量、則其超過額、均供給滿洲、

（乙）加里約八千噸＝對於煙草、甜菜、棉花、洋麻等特用農產施之、預定自德國輸入、

（丙）加里酸＝去年輸入燐礦約一萬噸、製造加燐酸石灰約二萬噸、本年因國際情勢關係、難望增加、故擬確保去年度之程度、

種子配給協會 機構改組

與農興合作社聯携

【新京】負滿洲農產物增產計畫一翼之滿洲種子配給協會等、隨興農合作社中央會之決定設立、當然改善强化、然當時正值播種期在即、不得改善、暫依從前之機構、配給種子、由於此次行政機構之改革、與興農政策之滲進體勢合作社之整備充實、爲與合作社農事共屬事業緊密關聯、使種子配給協會與合作社聯携、對種子配給方萬全、此次確定斷行如左科機構之整備擴充、

一、決定依新機構進行事業、

一、種子配給協會、於本部依然存置、但省支部及縣旗出張所、則廢止之、配給業務、爲合作社所實施、

一、以現在監事兼任之協合本部職員、改以興農合作社中央會職員兼任之、

一、增產用種子之配給計畫、由行政官署施行、協會進行種子之配給及附帶之業務、

一、此等處置、更改如左、

一、職制及其他、

甲、協會理事長爲合作社中央會理事長、副理事長二名、爲合作社中央會副理事長二名、協會理事四名中三名爲中央會常理事中之總務、指導、金融各部長三名、協會監事二名、爲合作社中央會理事監查部長一名、及中央會監事中之一名、皆使兼務無俸、

乙、協會常務理事、仍如現在有俸、

丙、於協會本部置顧問及參與、顧問爲興農部次長、參與爲主計處長、農政司長、特產局長、及開拓總局總務處長、

丁、協會之職制及職員務與規定、準合作社改正、

◇　◇　◇

奉天中央批發市場行市

（七月二日）（單位爲斤價格爲圓）

△蔬菜類

品名	產地	單位	大價	小價
蕃茄子	日	三斤	一、五〇	十
馬鈴薯	滿	七〇斤	七、五〇	
南瓜	日	三七斤	五、四〇	
韮				
蒜				
洋葱				
胡蘿蔔	滿	一六〇斤	三九	
青芹				
香菜				
生姜				
甘藍	關	一六〇斤	一〇	
菠菜				

△乾果菜類

品名	產地	單位	大價	小價
黑瓜子				
白瓜子	滿	一〇〇斤	四五	
紅棗				
花生				
元蘑				
木耳				
花椒				
花菜				

△水果類

品名	產地	單位	大價	小價
西瓜	日	二〇個	三、一〇	二、四〇
杏子	滿	一六〇斤	二五	二四
桃		一五〇斤	八	四
榛子				
山楂				
雞蛋	滿	一〇〇個	七、一〇	六、二五

△鮮魚類（一斤）

品名	產地	單位	大價	小價
白魚	滿		〇、六〇	
鯉魚				
紅娘魚				
偏口魚	滿	鮮	一、三五	〇、四五
梭魚	滿		、五〇	〇、四五
快魚				
毛蝦	滿		、九〇	〇、七〇
對蝦	滿		二、七〇	二、〇〇
黃花魚		鮮	〇、四五	〇、三五
大刀魚				

△鹹乾魚類

品名	產地	單位	大價	小價
鹹快魚	關	一斤	〇、七〇	〇、四五
鹹毛蝦	滿	一斤	〇、四五	〇、一七
鹹黃花魚	滿	斤	〇、三三	〇、一六
鹹青魚				
鹹海蜇				

註…滿－滿洲●華－華北●台－台灣●日－日本●關－關東州●朝－朝鮮

股票實價

滿業 七〇〇　滿鐵 四〇〇　滿電 乙〇〇　撫順窯 四〇五　滿工業 四〇〇　本紡紗 三一〇　滿工廠 五〇〇　協和工 二〇〇　滿瓦斯 七〇〇　商工銀 一〇〇　東亞 四〇〇　哈洋灰 六〇〇　滿東 二〇〇　滿麥酒 九〇〇　滿化學 八〇〇　滿製糖 六〇〇　滿鋼材 三〇〇　滿製麻 七〇〇　滿工作 三五〇　滿紡 六〇〇　滿鑄物 六〇〇　滿鐵油 三〇〇　大連機 六〇〇　特產工 六〇〇　滿車輛 九〇〇　滿洋灰 七〇〇　東… 四六〇　滿土地 七九八

合山證券株式會社　奉天市浪速通三一　電(2)五七四六、五七四七

股票

△奉天滿取

股名	開行	下市	大價	小價
滿取	三五八		三五九	三五八
滿業	七〇〇	七〇〇	七〇〇	七〇〇
東新	（一三七）	（一三七）	一三七五	一三六八
大新			七〇〇	七〇
大鈕	一五八〇		一五九二	一五八〇
鈕新	九八三	九八六	九九	九八〇
日鐵			七三五	七三五
日魯		七〇〇	七〇三	七〇〇
新船	七八三	七九〇	七、六	七一三
鈕製	四八九	四八二	四八九	四八〇
滿毛			七二	七六
全新			三一五	三一五
滿鐵	七七九	七七	七七九	七七二
電々			四四八	四四八
電乙			四三一	四三五
瓦斯			七六五	七六五
電業	六一六	六一〇	六一六	六一〇
同新		四九三	四五	四五三
滿化			五四八	五一八
拓殖	四四九	四三七	四三九	四三
土石			七五	七五
大拓			五二一	五二一
煙草			一〇五〇	一〇五〇
滿燐			八五三	八四
特工	六六八		六四八	一三
鑛管			七〇	七六
大紡			七五	一五
二新		三三一	三三	三三
工廠			三三二	三三
土木	一九二	一七	一八二	一七

▲東京延取

股名	開行	下市	大價	小價
東新	一三六八	一三六八	三六三	三
大新	六九八		七〇	六九
鐘紡	一六八四	一五八三	一五九〇	一五一二
鈕新	九六八	九八四	九八七	九七三

行市（七月二日）

△金銀

△銀塊

倫敦 二一便士六分之一
遠期 二一便士六分之一
紐約 三四仙 四分之三
孟買 六二留比 八分之一
孟特里爾
七月 三七仙七五

△金塊

倫敦 八先令八便士
紐約 三五弗

匯兌

日美 二三弗四七仙
美華 六弗二〇仙
美英 三弗七九仙 之分
美法 二仙一八
英美 四弗〇二仙五分之〇
英日 一先令二便士四分之三
英華 四便士 四分之一
英法 一七六法 五〇
印日 休會 留比

商品

△棉花　大阪（前場第一節）

六月	（一）	九月	一究、〇
七月	究、主	十月	
八月	究、〇〇	十一月	

紐約

現行	一〇仙六九
七月	一〇仙一六
十月	九仙一六
十二月	九仙一〇

孟買

卜羅吉 一西留比四分之三
天津拉 一元留比四分之一
邊高拉 一六留比二分之一

△棉布　大阪（前場第一節）

六月	一	九月	三〇、〇〇
七月	三〇、五五	十月	三〇、五五
八月	三〇、〇五	十一月	三〇、〇五

△生糸　橫濱（前場第一節）

現行	（一）	八月	一四三三
六月	（一）	九月	一四〇六
七月	一四三五	十月	一四〇九

△小麥

芝加哥
七月 七四仙八分之七
九月 七五仙八分之三
十二月 七六仙八分之五

△麻袋

喀爾喀多
青麻
黃麻
休會

失照聲明

左記地照於大同元年被匪亂遺失除呈請磐石縣公署補發新照外特此聲明作廢

照名	坐落	面積 四至東南西北	種類號數	發給年月日
沈長春	橫道河屯	拾三晌	許本清字四九三〇六一	民一四、六、一四
許文廣	橫道河屯	三晌八一	許本升字六九七六一	民一七、十、二〇
郭明發	窩條屯	一晌	鄭本清字九六七六一	民七、二、一一
于永義	横河屯	四一晌	本丘清字一六〇四一	民七、一二、三〇
雲萬增	富太屯	六晌二	王本清字一七八七一	民七、一三、二一
張光和	姻筒山屯	拾一晌	溝道謝清字一四八〇一	民七、一一、一一
殷文輝	小溝屯	九晌一七	楊甸清字一四一六一	民一、一、二六
部文選	小溝屯	八晌	池分水字九一八八六	民七、一一、二
唐健章	巽山屯	四晌五	李本清字不明二〇六〇二	民七、一二、十
孫永吉	富太屯	拾七晌七六	溝孫本王清字二五二七	民七、十、四
魏東漢	柳樹屯	一晌	張姓分水李姓清字一二五一七二	民一九、六、一
魏景文	博三屯	四晌	本本本升字一七八二	民九、四、一八
王殿舉	大安屯	七晌九	王趙苑本升字一二二三五四四	不詳
邢士仁	富太河	四七晌	分水河清字二二三五四六	民七、二、一二
吳士仁	長安屯	一晌二	齊于張本清字五九七六二三	民廿、一、二五
吳士仁	長安屯	二晌	本本本升字六八五八五	民一七、六、二

製材用機械
ＫＫＫ牌製材用帶形鋸
ダイヤモンド牌、圓形鋸
條形鋸
中桐式精穀磨刀石
オノト牌縫級針
エンゼル牌注射針
ＫＫＫ牌蓄音機針
奉天市大和區千代田通四〇奉天貿易館內
進和洋行
電話(3)六二三二番

日東茶園製日東紅茶

品質優良 價格低廉
茶與茶器 咖啡
批發零售
三井洋行發售
登錄㊆清光洋行
奉天春日町三番地
電話三二二六三番

淋濁淨

咳嗽聖藥 育肺寧 主治各種咳嗽痰喘肺病吐血 每袋一元每打十元
婦科良藥 育坤寧 每袋二元每打廿元 主治女子肝氣下寒經脈百病
每袋一元每打拾元
外埠函購郵費讓免
淋濁淨 淋濁白帶治根藥
淋濁排淨病根如洗
奉天北市場大觀茶園南路東
天慶堂藥行

專擦雀斑 無效退錢
不加郵費代金不寄奉天大南關大街路東利長油坊胡同八號
洗容粉專擦顏面雀斑黃褐色面皰粉刺皰疹等均能摧掉黑斑細膩嫩滑能使面皮美白此粉功效神速無比如無效用可變更退還原價將之外埠函購郵費一圓發
玉德堂藥店

啓　敝行自創業以來頗蒙各工廠之招徠深爲榮幸值此工業勃發之期且悠久之進展　赴國外運到各種新式機械頗多尚望各界同志如欲創設紡績染色製棉印刷製米各種工業倘函詢諸或面接洽敝社無任歡迎也
營業科目
紡績染色製棉
乾燥拉寬印花
平光水洗揚花
水洗刷縫衣
其他各種新古機械
買賣
奉天市瀋陽區小北關二段一五〇番
營業部電話（二）二六七七番

岩木式高級活版印刷機械
興滿洋行合資會社

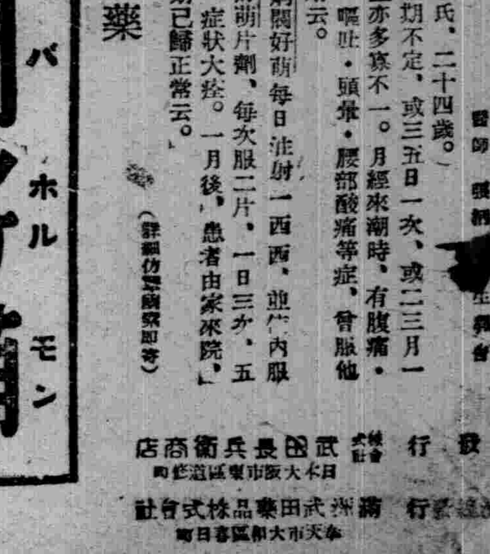

婦科良藥
オバホルモン
婀閼好萌
本劑有粉劑片劑及注射劑三種各大藥房均有經售
月經不順治癒例
醫師 張純 生報告
患者〇〇氏、二十四歲。
據稱經期不定、或三五日一次、或二三月一次、量亦多寡不一。月經來潮時、有腹痛、惡心、嘔吐、頭暈、腰部酸痛等症、曾服他藥無効云。
余以婀閼好萌每日注射一西西、並令內服婀閼好萌片劑、每次服二片、一日三次、五日後、症狀大痊。一月後、患者由家來院、稱經期已歸正常云。
（詳細仿單函索即寄）
總發行 武田長兵衛商店 日本大阪市東區道修町
滿洲總發行 滿洲武田藥品株式會社 奉天市大和區春日町
40.5.84

科學新療法
應用科學新療法專治多年慢性疾病及矯正常習惡癖絕無痛苦及副作用
最新催眠術療法
刺戟鍼療法
電氣療法
治病
小兒科諸病、歇斯替里、神經痛（腰腿酸疼）半身不隨、四肢麻木、胃腸病、痔疾、失眠症、腹肋炎、肺病、淋病、遺精、早洩、陰萎、神經衰弱、百日咳、腦病、糖尿病、肩凝、婦女諸病、月經、白帶、子宮諸病、眼、耳、鼻、齒等病、癲癇、（羊角風）歇斯的里、等精神諸病、

（刺戟鍼療點之一部）
吃音、矯癖（嚓吧）飲酒吸烟間食等癖、兒童婦女特有諸癖
小啓　爲盯破患者對於科學療法疑慮起見頭三天免費治療患者諸君可來一試
奉天大西關地方法院胡同德賓旅館三五號
同春治療院

補腎扶陽 黑色大補丸
補腎固精黑色大補丸係有名大醫生研究有年配製各藥性不燥而生精補血健腦强筋壯骨春夏服用合宜誠爲扶陽固精之無上佳品也
主治　房勞過度　先天不足　後天虧損　手淫滑精　腎虛體弱　夜夢遺精　腎子寒冷　腰腿酸痛　四肢無力　飲食減少　形容枯瘦　白濁淋濁　一切腎病
藥價每盒六角每打六元（外埠函購一打以上免收郵費）
奉天大西關大街下頭路北利升慶胡同口東六號
張三多堂啓

危險的！小兒難過　就是疳病
李氏小兒疳藥
真是小兒的大救星
鴻育堂漢藥店

唯一有名出品 青絲水烟發現
本廠不惜巨資特聘請優良名師並採選地道上等原料以電力製造滋味芬芳清香適口初伊始頗受各界贊美凡蒙光顧認明建昌商標爲記庶不致誤
營口市太康區地利街
建昌青絲烟製造廠
經理人 王子建謹啓
長電話九一三番

P.16
パピリオ
用多少買多少、如此施行決無物品不足之憾乃最適當辦法
清勿過多購買
絕無售罄之虞
世界的作品、粉白粉、口紅、頰紅、雪花膏
拍必羅

痔瘡便血◎肛門病良藥
化痔靈
●主治●
內外痔瘡　便血脫肛　常習便秘　腫痛刺癢　結癧生管　燥結難當　流膿流水　肛門腫脹
各大藥房均有代售外埠函購郵費免收
定價十二日量壹圓　三十日量參圓　國幣日量伍角
奉天城內軍署街◎李郁生寄廬

本報主辦
滿華聯歡象棋大會 (三)

紅 天津田玉書
黑 錦州趙文宣
紅先勝

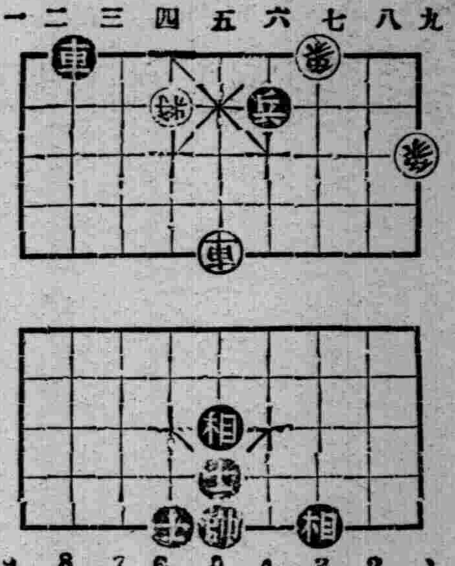

九八七六五四三二一

士五進四○車五退一○帥五進一○車五進一
帥五退一○車五退一○士四退五○車五進一
士五進四○車五退一○帥五進一○車五進一

1 2 3 4 5 6 7 8 9 0 0 0

燒鍋停止釀造

【鳳城】米穀缺乏民食困難、當局極力設法維持、以顧民生對於造酒燒鍋、耗粮孔重、是以本城乾德德 豐泉二燒鍋、業被停止釀造、因之酒價益漲、而酒味與昔比較相差懸殊、蓋燒商利圖、認爲缺則爲貴酒中加水、是天然理也、然非生活必需品尙無甚關碍於民生云、

各校考試甚忙

【通化】光陰如流歲月若駛、盼願之間、暑期又來臨矣、各校爲結束上學期之授業考察生徒之成績、於月之廿日前後均行考試、故師道國高國優國民各校教職員正在考試期中不久勤勞奉仕完畢、在七月中旬便可放暑假云、

夜市遊人衆多

【通化】本街商會當局爲使市街興隆熱鬧、市民避暑納涼計、在日內以東昌震陽兩街爲區域施行夜市、每日紅男綠女黃童白叟、購物散步者甚夥、小販行商呼買喚賣者亦甚多、堪稱不夜之城、每歲在薰風吹蒸火傘高張之夜間行之實利益多端云、

謀人民瞭解鴉片害
假戲場講習徹底斷禁

【青岡】縣中和村、因今春旱魃、由該鋪警察署楊署長、主辦全村祈雨果得甘霖、由紳商各代表請願演戲五日、感謝神靈、已蒙上憲批准、茲於六月二十日開演、縣當局鑑於演戲機會、實施鴉片斷禁宣傳、使人民徹底明瞭鴉片之害起見、由正副縣長及煙務要員等、開催禁煙講演大會、並印刷多數禁煙材料、擇易見之處張貼俾人衆瞭解鴉片大害、使癮者早日脫離苦海、而保健康云云、

實施建國體操

【阜新】處時局非常緊要之下、人之身體鍛鍊益增建康之途、滿洲建國體操會、於七月一日、全國一致實施、我阜新市、日本小學校、每朝六時實施、望多數市民參加云、

國婦第三分會
開催役員會

【開原】國防婦人會第三分會、上月廿七日午前十時、於青木分會長宅開催初次役員會今後之方針、連絡、併對會之向上作充分之研討云、

委員會開催

【開原】負振興開原街使命之開原振興會、上月廿九日、自午後一時半、於公會堂樓上開催、第一回委員會、就開原之振興方策、作許久之協議云、

規定魚菜商
揭示價目表

【本溪】市內煤鐵公司、鑛區人多、雜居市內加以都邑建設、各地工人麕集、日漸增多、市外菜園無多、不足市民需用、所以菜蔬多由外地運入販賣價格既不一致、而漁肉貴、魚類多由安東運入、今年因豬肉缺少、魚類暢銷、故我市魚菜業者、頗獲厚利焉、當局爲抑止暴利安定民生計、特召集魚菜業者、舉行懇談會、規定魚菜種類價格、於門前揭示價目表、不許因缺少而暴漲云、

洪武劍俠圖

第七回　七九八　(張青山)

風塵弱女仗義復仇　一腔熱血酬知己
臺閣權奸恃寵妬賢　滿懷異志負天恩

在此靜默當兒。首相韓國公李善長。與其弟李存義同來探病。公子應對盡禮。緊接着安吉侯陸仲亨。平涼侯費聚。德慶侯廖永忠一同來到。隨後御史中丞陳寧同汪廣洋。楊憲等到來大家見劉伯温之病症。都是搖頭咋舌。慨嘆不已。祖國李善長向衆人說道。統帥之症。實在危險已極。我們明日奏明聖上。再想辦法吧。遂向劉璉說道。令大人之症雖危。若天祚明室。必能有救。倘有個山高水遠。公子不要過哀。須愼終料理後事。方爲孝道。公子淚流滿面的說道。謹遵鈞教。正說着忽覩劉伯温有呻吟之聲。公子忙過去看視。劉伯温睜開眼睛聲音很微細的說道。拿水來我喝。公子給倒過一碗水來喂了下去。劉伯温略一抬頭。見各公卿都來探視。顫顫微微。斷續着說道。偶染賤恙致勞諸公駕臨。甚恐不安。李善長說道。統帥勿謙。好好養病吧。劉伯温嘆了口氣說道。唉從此恐不能再與衆位。共議國事了。某死不足惜。所恨者邪教未平。素志難遂。某雖瞑目哇。出師未捷身先死。常使英雄淚滿襟之句。可爲我詠。李善長安慰道。請統帥寬懷。天必不使公中道而去。務須善養貴體。劉伯温點了點頭。此時從人入報說有齊王與宗渤大法師來府探病。衆人忙出去迎接。讓入書房。齊王至榻前見劉伯温病的那種樣子。心中着急萬分。連呼統帥。統帥。小王看你來了。宗渤口念彌陀佛說道。這病來的怎麼這麼急呢。眞是想不到哇。劉伯温把頭點了幾點說道王駕與法師枉駕下臨。某何以爲報。齊王道。統帥心中覺着如何呢。劉伯温說道。只覺心中昏亂。神志不青。恐不久於人世了。我趁此淸醒之際。與諸公一言。望皆以忠字爲懷。倘有不臣者請共討之。萬勿養癰成患切要。切要。胡維庸一聽。

國際 GEKIJOO
南市場 國際劇場
一日 二日 三日
新華公司出品
四潘金蓮
主演 顧蘭君 袁美雲 陳燕燕 童月娟
下期急告
碧雲宮
李麗 范雪朋 主演
電話(二)一六二一番

光陸 CAPITOL THEATRE
一日 二日 三日 只演三天
情天血淚
袁美雲 主演
新華出品有聲巨片
加演滿映ニュース八十四報
下期准演 藝華新片
碧雲宮
(即狸猫換太子)
李麗 主演

天光電影院
七月二日 三日 四日 公映
聯華公司出品有聲對白巨片
新舊時代
陳燕燕 黎灼灼 尙冠武 主演
▽優待半價今日有効△
加演滿映新聞第八十三報

雲閣電影院
一日 二日 三日
双片
國境之花
我們的軍隊
開演前票價！ 二角
下期
白蛇傳

奉天小西關電路車站
電話(二)三七一九一號
二日 三日 四日演
南洋公司最新傑作有聲片
女性之光
李綺年主演
滿映新聞八十四報
票價 優待 樓上四角 樓下三角
午前十二時開演 晚十一點止
五日換演 新片預告
木蘭從軍
七重天
周璇主演

特告！
在此非常時局各種鐘表出品日縮以致各界人士沒法購用雖或購用非化以前的倍不可敝行今與東京大阪大連等地之各種鐘表製造本舖訂立特别契約所得配給較比他家居多獨能以事變前之廉價出售請各界人士勿失此機爭先函購是幸

銘亮七個寶石腕表
十型 (1)二十七圓 (2)二十四圓
九型 (3)二十九圓 (4)二十七圓
八型 (5)三十三圓 (6)二十九圓

銘亮七個寶石腕表
十型 (1)二十六圓 (2)二十二圓
九型 (3)二十八圓 (4)二十六圓
八型 (5)三十二圓 (6)二十八圓

天然水晶眼鏡
白水晶玉人十圓
半紫水晶玉人十三圓五角

安東一番通五丁目三
歐亞洋行
振替奉天四七四八番

富士之誇耀

一、有精美之機構
一、有潑剌出足與迅速
一、有驚人之輕度及耐久力

特殊調製
富士自轉車
株式會社日米商店奉天支店
奉天八幡町九番地 電話【三】二五五六番
大連出張所大連若狹町 電話【二】一五三三

理腸殺菌消化劑

表飛鳴 (ビオフェルミン)

表飛鳴中含有乳酸菌及糖化菌、乳酸菌在腸內能抑止腐敗及異常醱酵、殺滅有害細菌、恢復腸的生理機能、糖化菌能產生消化酵素、以消化澱粉與蛋白質、而增進營養、故所謂表飛鳴者、便是理腸殺菌消化保健之劑。

瀉痢
醱酵性瀉痢・急慢性腸病的瀉痢・消化不良性瀉痢等、俱可由表飛鳴的合理止痢作用而達到治癒目的、並得安全去其腹痛・裏急後重・腹部雷鳴倦怠感等附帶症狀。

便秘
腸內腐敗或異常醱酵時的便秘、一般消化器障碍時的便秘等、俱可由表飛鳴的蠕動調整作用、而促進自然的排便。

小兒瀉痢
乳兒小兒的瀉痢(綠便・水樣便・粘液便・不消化便)以及食慾不振・營養障碍等消化器障碍、俱可由表飛鳴的腸內調整殺菌消化作用而歸爲常態又斯劑絕對安全、應用自在、味甘而美、童孺樂服、亦其特長

老衰症
老年期的便秘、可以引起肝臟機能障碍、轉々而易致動脈變性衰頹老弱、故在中年以後之人、倘能常服表飛鳴以調整便通、殊有豫防老衰之功。

(包裝)
粉劑 三〇瓦 一五〇瓦 三〇〇瓦 五〇〇瓦 一〇〇〇瓦
片劑 五〇片 一五〇片 五〇〇片

總發行 株式會社 武田長兵衛商店 日本大阪市東區道修町
滿洲總發行 滿洲武田藥品株式會社 奉天市大和區春日町
各大藥房均有經售
詳細仿單 函索即寄
37—1084(〇)